ALFA & OMEGA

SEMANARIO CATÓLICO DE INFORMACIÓN

Del 3 al 9 de abril de 2025
Nº 1.394
Edición Nacional
www.alfayomega.es

Inger Enkvist
«Se quema a los profesores al tener que atender en un mismo grupo a siete niveles por no atrevernos a decir que hay necesidades diferentes»
Pág. 27

Dos décadas sin san Juan Pablo II

«Con su “abrid las puertas a Cristo” comenzó una nueva etapa, asegura el cardenal Leonardo Sandri, uno de los más estrechos colaboradores del Papa de las primeras veces. Al final, «con su enfermedad, tenía más poder que cuando tenía salud» Págs. 18-19

El Valle de los Caídos mantendrá la presencia monástica

MADRID Gracias a la mediación de la Iglesia, se ha logrado la «permanencia de la comunidad y la no desacralización de la basílica, así como el respeto a todos los elementos religiosos situados fuera de la misma», informaba recientemente la archidiócesis de Madrid. Un logro que contrasta con la idea inicial del Gobierno de expulsar a los religiosos. **Pág. 9**

Sudán del Sur no cierra la frontera a un millón de personas

MUNDO «Siento que estoy en un sitio seguro», afirma aliviado Hamed Attaher después de cruzar la frontera entre Sudán y Sudán del Sur huyendo de la guerra. En diciembre, miles de personas hicieron lo mismo cada día. Sudán del Sur los acoge, pero es el segundo país más pobre del mundo y también sufre por la guerra. **Págs. 20-21**

Este matrimonio ayuda a las parejas a reconciliarse

FE&VIDA El número de parejas en crisis atendidas por el Servicio de Acompañamiento y Mediación Canónica (SAMIC) que se reconcilian han crecido desde que hay matrimonios que complementan la labor de los profesionales. Paco Martínez y Caty Miravé fueron los primeros en formarse para atender estas situaciones en España. **Pág. 24**

CEDIDA POR PACO MARTÍNEZ Y CATY MIRAVÉ

JOSÉ RAMÓN LADRA

Los docentes aún no usan la IA con todo su potencial, admite el director de un colegio de Madrid. Pide formación para poder acompañar a los alumnos Págs. 6-7

¿Quién les enseña a usar bien ChatGPT?

OPINIÓN

LA FOTO

Hay que hacerse cargo

TEO PEÑARROJA
Editor de *Nuestro Tiempo*

La tragedia es de nivel 3, dice la ONU. Para la ONU el nivel 3 es lo peor. Más de 2.000 muertos en un país en guerra al que no puede entrar la prensa extranjera. Hay también 4.000 heridos. Y pocos quirófanos activos. Y no hay agua corriente

72 horas. Pero han pasado 94. Cuando escribo estas líneas han pasado 94 horas del terremoto de Myanmar. Cuando usted las lea, casi 150. El doble de 72, más o menos. 72 horas es el tiempo que se considera razonable bus-

EL ANÁLISIS

Neopaganismo tecno

La rápida deriva autocrática y libertaria de Estados Unidos multiplica el bombardeo ideológico en las redes sociales propiedad de varios hipermillonarios con una agenda en las antípodas del bien común o del cristianismo. «La empatía es la principal debilidad y el suicidio de la civilización occidental», afirmó en febrero Elon Musk, apoyo de autócratas como Putin, Netanyahu —y, cada vez más, Donald Trump—, que deshumanizan a ucranianos, gazatíes o inmigrantes para legitimar la barbarie. Esa línea se encuadra en el neopaganismo *tecno* que también difunden los millonarios Peter Thiel, Marc Andreessen o Brian Armstrong promoviendo a ideólogos como Curtis Yarvin y Balaji Srinivasan.

TESCREAL son las siglas de transhumanismo (individuos mejorados), extropianismo (alargamiento indefinido de la vida), sigularitarianismo (inteligencia artificial superior a la humana), cosmismo (colonizar planetas), racionalismo, altruismo eficaz y largopla-

AFP / SAI AUNG MAIN

car a alguien entre los escombros (y encontrarlo vivo). Muertos ya hay muchos, 2.056. Y 270 desaparecidos.

En la calle. ¿Dónde iban a dormir? «Nuestro edificio se ha agrietado —cuenta Aye, en Mandalay, a un equipo de Plan International—. No me atrevo a volver». Mandalay tiene 1.225.546 habitantes. Y todos duermen en la calle desde el viernes.

Sin embargo, a veces, hay un milagro. El lunes salieron cuatro personas de los escombros. Una niña. Una embarazada. Habían pasado más de 72 horas.

Hay que hacerse cargo —me lo digo, se lo digo a usted—; pero ¿cómo vamos a hacernos cargo? ¿Dónde está Myanmar? No conozco a nadie en ese país de 54 millones de habitantes. Pero hay que hacerse cargo. Pasan los rostros de mis vecinos de Paiporta, de Benetússer, de Alfafar. El dolor es el mismo en otra lengua. Las cifras son peores.

Myanmar está en guerra desde hace cuatro años. Algunas informaciones apuntan a que los bombardeos no se detuvieron ni durante el terremoto (¿o quizá fue el terremoto —magnitud 7,7— el pretexto para más bombas?). Tampoco sabemos más. No nos dejan entrar a los periodistas. Dicen que ha habido un terremoto y no encuentran alojamiento para la prensa extranjera, y que hay cortes de agua y de luz. Lástima.

Estaban a punto de celebrar el Año Nuevo según la escuela budista Therevada, leo; y no comprendo. Tan ajeno. Hay que hacerse cargo. Suele ser en abril, dura varios días a partir de la luna llena del mes lunar de *tagu*. El primer día es la fiesta del agua; todos se la lanzan unos a otros, todo el día, hasta las seis y media de la tarde. Los niños son los que mejor se lo pasan, me figuro. Los niños son iguales aquí y en Birmania.

Una de esas niñas es Yoon May, informa Save the Children. También informa de que el nombre es ficticio. Iba a echarse una siesta cuando tembló la tierra. Yoon May acababa de terminar sus exámenes y quién no iba a querer lanzarle cubos de agua a sus amigos después. Sobre todo si estás a 40 grados, como están allí, en Myanmar o en Birmania. Pero no hay cubos de agua; de hecho, no hay agua corriente. Su familia y ella duermen también a la intemperie. Tienen una mosquitera. Debe de haber muchos mosquitos.

La tragedia es de nivel 3, dice la ONU. Para la ONU el nivel 3 es lo peor. Más de 2.000 muertos en un país en guerra al que no puede entrar prensa internacional. Hay también 4.000 heridos. Y pocos quirófanos activos. Y no hay agua corriente. El riesgo de infecciones en los heridos es alto. Se juega mucho, todavía, en los próximos días. Yoon May, y la embarazada y la niña que salieron de los escombros, y todos los demás, 2.000; sus rostros desconocidos pero que podrían ser de Alfafar o de Catarroja, qué más da; los niños son iguales en todas partes.

En la foto, una mujer —harían falta muchas fotos, una, una, una, una (la vida siempre es singular)— a la que se le cayó encima el Sky Villa Condominium, un rascacielos en construcción. No sabemos más de ella, eso es todo lo que dice la información de agencia. Podría haber hasta 100 víctimas solo de ese edificio. Hay que hacerse cargo. ●

ENFOQUES

«Dolor y solidaridad» con las víctimas de la mina de Asturias

«Ante la triste noticia de los mineros fallecidos en Cerredo-Degaña, envío un abrazo lleno de respeto y afecto a sus familias y compañeros». Así comienza el mensaje del arzobispo de Oviedo, Jesús Sanz, con motivo del accidente que tuvo lugar el lunes pasado en una mina al sur de Asturias, en el que cinco trabajadores murieron y cuatro resultaron heridos de gravedad. «La vida es un túnel que a veces te acorrala y aplasta, pero la esperanza cristiana abre el horizonte entre nuestras lágrimas. Descansen en paz», continúa el texto.

«Las muertes en accidentes laborales son la punta del iceberg de una organización del trabajo que deteriora la salud de las personas trabajadoras día a día», afirma en este mismo sentido una nota del Departamento de Pastoral del Trabajo de la CEE, que hace un llamamiento a «promover la defensa de la vida en el trabajo» y denunciar «la pérdida de salud y de vidas». Según estadísticas del Ministerio de Trabajo y Economía Social, 796 personas murieron el año pasado en accidentes laborales, al tiempo que se registraron 628.300 accidentes en ese ámbito durante 2024.

EFE

← **Familiares** de las víctimas accidentadas son atendidos en el exterior de la mina asturiana.

Lourdes tapia la obra de Rupnik

El santuario de Lourdes ha tapado temporalmente los mosaicos del exjesuita esloveno Marko Rupnik —acusado de abusos psicológicos y sexuales por algunas monjas— que se encuentran sobre las puertas de entrada de la basílica. La medida se ha tomado al inicio de la temporada de peregrinaciones a Lourdes, que fue designado por el obispo local, Jean-Marc Micas, como templo jubilar. El prelado considera que «el paso por las puertas de entrada de la basílica debe estar a la altura simbólica del momento», aseguró. Hasta ahora, ha habido víctimas que se han negado a cruzar las puertas ante la presencia de las obras artísticas de Rupnik, que también se encuentran en otras zonas del enclave.

CNS

↑ **Momento** del tapiado.

La medida es la segunda que se toma contra el conjunto artístico. Ya el 2 de julio del año pasado se decidió que permaneciera sin iluminación durante las procesiones nocturnas. Al tapiado y al apagón podrían sumarse más adelante otras actuaciones. De hecho, se ha creado un grupo de trabajo para reflexionar y acompañar al obispo en la toma de decisiones al respecto. «Preferimos proceder con calma», indicó Micas, «antes que bajo el fuego de diversas presiones. Trabajamos a largo plazo, por las víctimas, por la Iglesia, por Lourdes y por su mensaje para todos».

cismo. Estas últimas ideologías exaltan el bienestar de la humanidad futura, justificando no ayudar a nadie en el presente. Trump ha pulverizado ya la ayuda exterior de Estados Unidos y está socavando la educación y la modesta seguridad social. La nueva plutocracia, que apoyó masivamente a los republicanos en las elecciones de 2024, prefiere el tecnofeudalismo a la democracia o el bien común, y por eso siembra individualismo, desconfianza y disgregación a través de redes sociales adictivas. Manipulando emociones básicas como la rabia y el miedo, instilan enfado contra la «élite global», la ONU, la UE, los gobiernos, la prensa (su impacto es marginal frente a las redes), los inmigrantes e incluso las mujeres, promoviendo la masculinidad tóxica. Los jóvenes pasan a ser entusiastas de las criptomonedas y los *network states*, de líderes libertarios o incluso de líderes fascistas que nunca conocieron. A esto se añade la desinformación de Rusia. Es hora de despertar. ●

JUAN VICENTE BOO
Periodista

SUMARIO 1.394

Opinión
2-3 La foto
4 Editoriales
5 Tribuna

Madrid
6-7 Pantallas educación
8 La voz del cardenal
9 El Valle de los Caídos
10 Vía crucis jóvenes
12 La casa de todos
13 [Des]velando el abuso

España
14 Asamblea Plenaria CEE
15 Cuidadoras
16 Precaridad jornaleros

Mundo
18-19 Aniversario muerte de Juan Pablo II
20-21 Sudán del Sur

Fe&Vida
22 Evangelio
23 Santo
24 Acompañamiento

Testimonio
25 María José Rodríguez

Cultura
26 No tienen vino, por Carlos Pérez Laporta
27 Inger Enkvist
28 Libros
29 Cine
31 Archivos

Contra
32 Llenad la tierra

EDITORIALES

La enfermedad como etapa de un pontificado

Francisco hace vida, una vez más, su palabra. En este caso, el baluarte de su pontificado, en el que nadie es descartable

Se cumplen 20 años de la muerte de san Juan Pablo II y es inevitable hacer un paralelismo con el momento que vivimos del pontificado de Francisco, en el que su enfermedad está marcando una nueva etapa, tal y como dijo el cardenal Víctor Manuel Fernández, prefecto del Dicasterio para la Doctrina de la Fe, horas antes de saberse que sería dado de alta. «Estoy seguro de que de esta experiencia saldrá algo muy hermoso. Creo que este tiempo de dolor, de cansancio, de limitación, es el inicio de una nueva etapa que será fructífera y formará parte de su pontificado». Así lo vimos los últimos años del Papa polaco. Es parte del recuerdo popular aquella imagen de Wojtyla incapaz de hablar, a pesar de los esfuerzos, desde la ventana de su apartamento para la bendición del Domingo de Resurrección, pocos días antes de su muerte. El mundo asistió a su *martirio* hasta el último día, como él quiso. «Después de haber reflexionado y examinado los textos dejados al respecto por Pablo VI, llegó a la conclusión que debía someterse a la voluntad de Dios, es decir, quedarse hasta que Dios lo hubiera querido», escribió su secretario, Stanisław Dziwisz, en el libro *Una vida con Karol*.

Estamos acostumbrados a que los líderes y poderosos oculten sus debilidades. Pero ambos Papas —también lo hizo Benedicto XVI desde su retiro— no han escondido su fragilidad. Porque es parte de la condición del ser humano. Porque no debe ser rehuida, sino aceptada. Porque es ejemplo para jóvenes y mayores. «Contrasta profundamente con una cultura orientada a la eficiencia, con una cultura del rendimiento», aseguró Vincenzo Paglia, presidente de la Pontificia Academia para la Vida, en una entrevista al ser preguntado por la enfermedad del Santo Padre.

Francisco hace vida, una vez más, su palabra. En este caso, el baluarte de su pontificado, en el que nadie es descartable. Especialmente los ancianos. ●

LA NOTA DE LA DIRECTORA Por Cristina Sánchez Aguilar

La desidia

He titulado esta nota por la desidia, pero no tengo claro qué emoción humana prima más cada mañana en el metro de Madrid. Si esta o el enfado. O el cansancio. O la tristeza. O la indiferencia. Pero la cara larga ensimismada en el móvil es recurrente. De hecho, ver a alguien pensando, leyendo o incluso durmiendo es tremendamente llamativo. Atrayente, me atrevería a decir. El lunes sucedió una de esas escenas que te hace pensar en qué contexto tan dramático estamos viviendo. Una pareja de canarios, guitarra en mano uno, micrófono el otro, dieron rienda suelta a una tremenda creatividad en el vagón. El cantante era un genio de la improvisación, de estos artistas que va llamando la atención de los silentes citando alguna de sus características. De mí destacó el bolso florido, que por cierto hace una madre que lucha por recaudar fondos para la enfermedad rara de su hija. Tres personas en un vagón repleto sonreímos ante la explosión de amabilidad, buen rollo y candidez de estos dos músicos. El resto seguía ensimismado en su ceño fruncido, sus cascos, su teléfono, su drama, su vida alejada del desconocido. Del otro, que se dona para mejorar los minutos a cambio de calderilla. Así somos. ●

VISTO EN X

Nuevas canonizaciones

@andrescatholic
¡DOS SANTOS PARA VENEZUELA! El Papa Francisco aprobó hoy el decreto relativo al milagro que permite la canonización de la beata madre Carmen Rendiles. La fecha de la ceremonia se anunciará en el próximo Consistorio de cardenales.

Diálogo en Asia central

@fran__olmos
Hoy ha sido un día histórico para Asia central. Los presidentes de Kirguistán, Tayikistán y Uzbekistán se reunieron en Juyand para firmar un acuerdo en la delimitación fronteriza común.

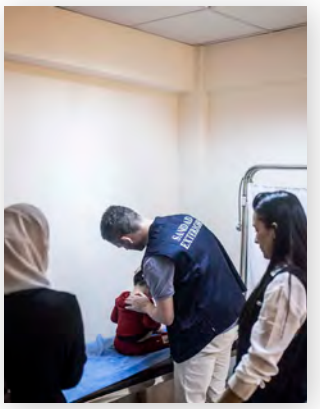

Atención niños de Gaza

@Monica_Garcia_G
Seguimos acogiendo a pacientes palestinos en nuestros hospitales. Este miércoles llegarán 13 niños y niñas para que reciban tratamiento oncológico.

Vídeo del Papa

@clicktopray_es
«¡Cuánto me gustaría que mirásemos menos las pantallas y nos mirásemos más a los ojos!». Es el deseo del Santo Padre expresado en su vídeo de abril.

LO MÁS LEÍDO EN www.alfayomega.es

***The Chosen*: «Para interpretar a Jesús he rezado muchísimo»**
La serie sobre la historia de Jesús estrena quinta temporada. «El éxito radica en asumir que esta gente vivió de verdad», opina la actriz que interpreta a la Virgen. ●

ALFA&OMEGA
Etapa II / Número 1.394
Edita: Fundación San Agustín
Directora ejecutiva Fundación San Agustín: Sara María de la Torre Hernández
Dirección: Calle de la Pasa, 3. 28005 Madrid.
E-mail: redaccion@alfayomega.es
Tels: 913651813 | **Fax:** 913651188
Página web y redes sociales: *alfayomega.es*
Instagram y X: @alfayomegasem
Facebook: Facebook.com/alfayomegasemanario

Directora de *Alfa y Omega*: Cristina Sánchez Aguilar
Jefe web: José Calderero de Aldecoa
Jefa de edición: María Martínez López
Redactores: Juan Luis Vázquez Díaz-Mayordomo y Rodrigo Moreno Quicios.
Maquetación: Inma Brigidano
Administración: Leticia Arroyo Rufo
Internet: Laura González Alonso
Imprime y Distribuye: Diario ABC, S.L.
ISSN: 1698-1529 **Depósito legal:** M-41.048-1995

TRIBUNA

Estados Unidos ha mantenido una política de rechazo ante este tribunal. Aunque su futuro sea incierto, sigue representando un esfuerzo internacional encomiable por acabar con la impunidad

Trump y la Corte Penal Internacional

JUAN CIANCIARDO
Catedrático de Filosofía del Derecho de la Universidad de Navarra

La Corte Penal Internacional (CPI) es un tribunal de carácter permanente y de ámbito internacional creado para juzgar a individuos acusados de cometer crímenes muy graves y con trascendencia para la comunidad internacional: el genocidio, los crímenes de guerra, los crímenes de lesa humanidad y, desde 2018, el crimen de agresión. Su origen se remonta al Estatuto de Roma, adoptado el 17 de julio de 1998, que entró en vigor el 1 de julio de 2002. Desde entonces, la CPI ha sido considerada por muchos como un paso positivo en la lucha contra la impunidad, al establecer un mecanismo permanente que complementa la jurisdicción de los Estados y actúa cuando las autoridades nacionales no pueden o no quieren procesar a los responsables de esas violaciones.

La creación de la CPI fue el resultado de un largo proceso histórico marcado por el anhelo de un sector de la comunidad internacional de poner fin a la impunidad de los autores de crímenes atroces. A partir de los juicios de Núremberg y Tokio tras la Segunda Guerra Mundial, se fue fraguando la idea de un tribunal permanente que no dependiera de tribunales *ad hoc*, como los que se establecieron para la antigua Yugoslavia o Ruanda en la década de 1990. El Estatuto de Roma, con 60 ratificaciones iniciales, dio vida a esta Corte, cuya sede se encuentra en La Haya (Países Bajos).

La CPI juzga únicamente a personas físicas. Su competencia se activa cuando los crímenes se han cometido en el territorio de un Estado parte, por nacionales de un Estado parte o cuando el Consejo de Seguridad de la ONU remite un caso, sin importar si el Estado implicado ha ratificado el Estatuto de Roma. De esta forma, la Corte busca responsabilizar a altos mandos militares, políticos y líderes de grupos armados que hayan incurrido en graves violaciones de los derechos humanos y del derecho internacional humanitario.

Entre las funciones de la CPI se encuentran la investigación, la emisión de órdenes de detención, el juzgamiento y la imposición de sentencias a los acusados. Además, puede dictar órdenes de reparación a las víctimas, incluyendo indemnizaciones, restituciones o rehabilitaciones; lo que permite adoptar una perspectiva de justicia que no solo castiga a los responsables, sino que también atiende las necesidades de quienes han sufrido los crímenes. La Corte depende de la cooperación de los Estados, quienes deben facilitar las investigaciones, capturas y traslados de los sospechosos. Esto, a menudo, genera desafíos políticos y diplomáticos.

A lo largo de su historia, la CPI ha conseguido logros importantes. Uno de sus hitos fue la condena de Thomas Lubanga en 2012 por reclutar y emplear niños soldados en la República Democrática del Congo, evidenciando el grave problema del reclutamiento infantil. También se han emitido órdenes de detención contra líderes como Omar al Bashir, expresidente de Sudán, por crímenes de guerra y de lesa humanidad en Darfur. Aunque en ocasiones no se logra la entrega de los sospechosos, la existencia de estas órdenes ejerce presión política y diplomática sobre los acusados.

Sin embargo, la Corte se enfrenta a críticas constantes. Solo puede actuar cuando los Estados miembros son incapaces o se niegan a juzgar; y se requiere, en ocasiones, el consentimiento del Consejo de Seguridad de la ONU. La falta de una fuerza policial propia dificulta la detención de sospechosos protegidos por gobiernos no cooperantes; así, las órdenes de arresto contra figuras como Vladimir Putin (marzo de 2023) y Benjamin Netanyahu (noviembre del año pasado) han quedado en el terreno simbólico. Además, la Corte ha sido acusada de concentrar sus investigaciones en África, aunque recientemente se han abierto exámenes preliminares en otras regiones. Por último, muchas potencias —entre ellas Estados Unidos, Rusia, India y China— no han ratificado el Estatuto de Roma, temerosas de que sus ciudadanos sean sometidos a la jurisdicción de la CPI.

Estados Unidos, en especial, ha mantenido una política de rechazo a la CPI bajo administraciones republicanas y demócratas. No se ha adherido al Estatuto de Roma y, en 2002, aprobó la American Service-Members Protection Act (ASPA), que autoriza el uso de la fuerza para liberar a ciudadanos estadounidenses o aliados detenidos por la Corte. Donald Trump ha llevado esta postura al extremo: en 2018 amenazó a la CPI si investigaba crímenes en Afganistán, y muy recientemente impuso sanciones económicas y restricciones de entrada a quienes intentaran juzgar a tropas estadounidenses o de sus aliados, alegando que atentaban contra la soberanía de Estados Unidos. También acusó de corrupción a la Fiscalía de la CPI. Estas últimas acciones buscan frenar las investigaciones de la Corte y reflejan la histórica oposición estadounidense a que sus militares sean juzgados por un tribunal internacional. Además, han influido en decisiones recientes, como la liberación en Italia del libio Osama al Najim, reclamado por la CPI por crímenes de lesa humanidad.

El derecho aspira a ser una forma de coexistencia capaz de asegurar el respeto de la dignidad humana más allá de las fronteras, evitando que la violencia imponga sus propias reglas. La CPI nació como una herramienta del derecho internacional para lograr este objetivo, pero su desarrollo ha sido tortuoso: sus logros conviven con limitaciones políticas y estructurales que ponen en duda su efectividad. Aunque su futuro sea incierto, su existencia sigue representando un esfuerzo internacional encomiable por acabar con la impunidad. ●

FREEPIK

MADRID

Empantallados presenta el estudio *Educar en la era de la IA*, que pone el foco en la necesidad de formar tanto a profesores como a alumnos en el uso ético y responsable de esta herramienta

IA: el reto es «usarla bien» y potenciar «lo genuinamente humano»

Juan Luis Vázquez Díaz-Mayordomo
Madrid

«La verdad es que todos mis amigos usan la IA para hacer los deberes. Yo lo hago sobre todo para que me ayude con las matemáticas», afirma un alumno de ESO de un colegio madrileño, que habitualmente se vale de ChatGPT para que le corrija los exámenes de esta materia y saber en qué se ha equivocado y en qué tiene que mejorar.

No es un caso aislado. Según el estudio de Empantallados y GAD3 *Educar en la era de la IA*, presentado la semana pasada en Madrid, la inteligencia artificial generativa es ya una realidad en la vida de los adolescentes: un 85 % la usa al menos una vez a la semana, ocho de cada diez se valen de ella para buscar información y el 60 % lo hace para estructurar los trabajos que presentan en clase.

Para Javier Duque, director pedagógico del colegio Santa Rafaela María, «a las escuelas todo esto nos ha pillado a traspié». Así, detecta que mientras los chicos estudian habitualmente con la IA, «el profesorado todavía no la está usando con todo su potencial, o por miedo o porque no tiene una preparación específica que no sea autodidacta».

A día de hoy, el modo más extendido que tienen los docentes de abordar este fenómeno es hacer los trabajos en clase con los alumnos para evitar que los hagan en casa con la IA: «Muchas veces no criban los contenidos que les da, o incluyen datos o palabras que no son adecuados o frases que no son ciertas», cuenta Duque. Este modo de luchar contra lo que en ocasiones no es más que un plagio, permite como contrapartida una observación más directa de las capacidades del estudiante, pero no resuelve el problema de fondo: «A los alumnos no se los puede dejar solos con la IA: cada vez está más claro», apostilla.

Sobre quiénes pueden regular cómo utilizan los chicos este avance tecnológico para que lo hagan de forma adecuada, Javier Duque es escéptico: «La familia no se implica en esto. Y no tengo muy claro si los adultos estamos educados ni siquiera en el uso adecuado del móvil». En este sentido, al igual que ocurre con el uso o el abuso de las redes sociales, «si tú no tienes una formación mínima en IA, ¿cómo se la vas a poder transmitir a tus hijos o a tus alumnos?», interpela. «Como siempre, a la escuela se le acabara pidiendo todo —lamenta—. Pero para transmitir un buen uso de la IA necesitamos personas muy bien formadas no solamente en el nivel técnico, sino sobre todo en el ético».

Límites y protocolos

Lejos de demonizar una realidad que ya está presente en las aulas y en los hogares, la clave está en la formación, tanto de alumnos como de profesores. De hecho, seis de cada diez estudiantes y docentes reconocen que no hay suficiente formación sobre un manejo adecuado de la IA en los centros educativos.

«El único sitio donde el desarrollo de la competencia digital está regulado y mediado por un profesional es la escuela», afirma César Poyatos, profesor de Tecnología Educativa en la Universidad Autónoma de Madrid. Por eso, el centro educativo «es el lugar idóneo» para esta formación, señala para la investigación de Empantallados. Es el maestro el que debe saber qué es la inteligencia artificial y qué oportunidades le ofrece para su asignatura y ofrecer luego a sus pupilos «experiencias de aprendizaje» con sus «límites y protocolos».

Al contrario, si se deja a los estudiantes sin pauta ni acompañamiento en el uso de la IA, se pueden producir fenómenos como «deshonestidad académica, dependencia y confianza excesiva en la tecnología y falta de interacción social», dice Poyatos. Por eso, hay que «regular» el aprendizaje de modo que los alumnos se sirvan de la IA para «completar» los conocimientos ya adquiridos. «Es decir, no se trata de qué saben, sino de qué saben hacer con lo que ya saben», concluye.

El camino, para Elena Martínez, directora general de Empantallados, es situarse ante la IA para «usarla bien y potenciar lo genuinamente humano». Con vistas a esto propone una serie de «habilidades humanas que se hacen más necesarias que nunca» tanto para docentes como para chavales. Entre ellas, el desafío de distinguir entre la sobreabundancia de contenidos que puede ofrecer la inteligencia artificial: si más

EMPANTALLADOS

VANESSA GÓMEZ

↑ **Uno de los** desafíos es utilizarla con libertad para que no genere dependencia en los alumnos.

En cifras

Seis
de cada diez alumnos y profesores dicen no tener suficiente formación en IA.

60%
de docentes ven una menor capacidad de esfuerzo en los alumnos.

Siete
de cada diez adolescentes ven la IA positiva para su futuro laboral.

40%
reconoce haber compartido información de IA que luego han descubierto falsa.

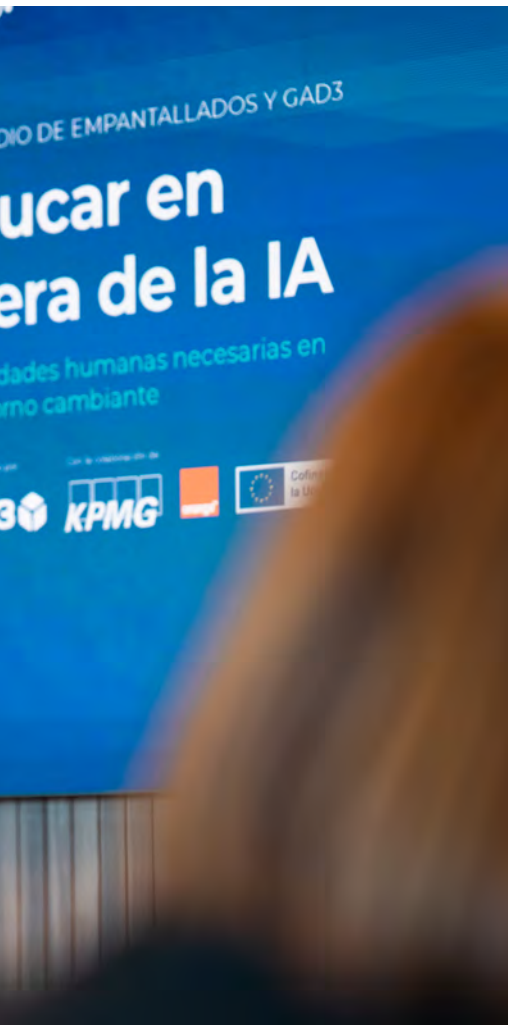

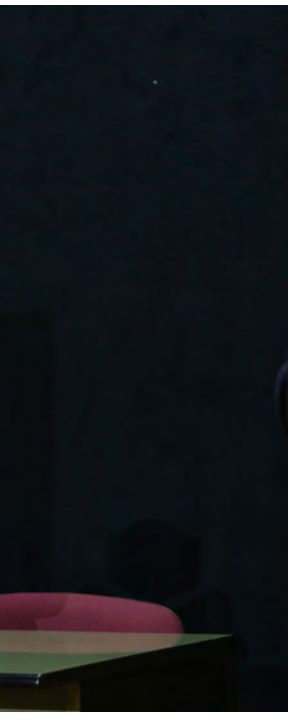

↑ **La directora** de Empantallados durante la presentación del estudio.

del 50 % de los alumnos, según el estudio, afirman comprobar siempre o frecuentemente la información que ofrece la IA, es algo que sin embargo no hace casi la otra mitad de los jóvenes consultados. Otra de estas habilidades es la de fomentar en los usuarios más jóvenes de la IA la capacidad de esfuerzo. Esto preocupa a la mayoría de los profesores, que perciben el riesgo de que sus pupilos la usen sin entender conceptos o para que haga los trabajos autónomamente.

Hoy el uso de la IA está tan extendido que ya hay estudiantes que reconocen que es «mi mejor amiga» a la hora de aprobar los exámenes. «Por eso —asevera la directora de Empantallados—, cuanto más potente es la tecnología, más necesaria es la ética». ●

Emilio Díaz

«La medida invade gravemente la autonomía de los centros»

ENTREVISTA / El secretario general de Escuelas Católicas de Madrid lamenta la falta de diálogo ante la prohibición de las pantallas por parte del Gobierno regional

José Calderero de Aldecoa
Madrid

¿Ha habido algún tipo de acercamiento con la Comunidad de Madrid desde el cruce de comunicados?
—Tras el anuncio, hablamos con miembros de la Consejería de Educación, Ciencia y Universidades para manifestar nuestro malestar por esta medida tan tajante que erradica un material auxiliar educativo como son las pantallas. Y el lunes 31 de marzo tuvimos una reunión para abordar el asunto. El texto del decreto que filtró el propio Gobierno es muy desabrido, muy directo, un poco primitivo. Yo creo que admite retoques sustanciales. Pero me preocupa más la nota de prensa, que es tajante y a diferencia del decreto —que es solo un borrador— ya no admite modificaciones.

Ustedes han tachado la medida de radical. ¿Por qué?
—Sí. Por varios motivos. Prohíbe o proscribe los dispositivos en Infantil y Primaria sin ninguna justificación argumental. En segundo lugar, hay que señalar que esta medida no ha venido precedida de ningún diálogo o intercambio de pareceres con la comunidad educativa. Por último, hay que decir que invade gravemente el ámbito de autonomía organizativa y pedagógica de los centros. Esto quizá sea lo más peliagudo de todo.

¿Han pensado en acudir a los tribunales?
—Mantenemos una postura contraria a este texto porque invade, como digo, nuestra autonomía pedagógica y porque se nos pretende imponer sin ningún diálogo. Si ese texto finalmente se publica, que para eso tendrá que pasar antes por el Consejo Escolar —es decir, hay otros filtros para conseguir su paralización—, habrá que decidir en ese momento las actuaciones a tomar. Cabe recordar que la decisión contraría una legislación que es obligatoria y aplicable. ¿A qué nos atenemos? Hay una contradicción. Los decretos de la Comunidad de Madrid de Infantil y de Primaria realmente estaban imponiendo proyectos de digitalización, para los que se impartían formaciones tremendamente exhaustivas y costosas en todos los ámbitos. Que ahora todo eso quede en agua de borrajas genera una gran frustración.

← **Será** secretario general de ECM hasta 2027.

ESCUELAS CATÓLICAS DE MADRID

¿Y cuál es su postura acerca de las pantallas? ¿O solo rechazan la medida por falta de diálogo?
—Nosotros somos partidarios de que los centros y sus profesionales puedan desarrollar sus proyectos educativos con autonomía, sin interferencias, porque además me consta que son muy equilibrados. En absoluto son excesivos, como se ha hecho creer desde la Administración. Eso es lo que nosotros defendemos. Los titulares de los centros tienen capacidad establecida por ley para elaborar sus proyectos educativos.

En su comunicado, hablan de la misión alfabetizadora de la escuela en este ámbito.
—Sí, la escuela tiene una clarísima misión alfabetizadora atendiendo a la sociedad digital en la que vivimos actualmente. Hay que enseñar a los niños a utilizar bien los dispositivos y la escuela es un lugar propicio para ello porque es un entorno seguro. Lo que no tiene sentido es que nosotros paguemos el uso indebido de los dispositivos que se hacen en otros ámbitos. Por otro lado, dese cuenta de que hoy, por ejemplo, es casi imposible relacionarse con la Administración sin utilizar el ordenador o alguna otra plataforma digital. El papel en las relaciones con la Administración o con terceros es prácticamente marginal. En este contexto, educar exclusivamente en el papel y prescindir de lo digital creo que empobrecería la escuela y la privaría de ese rol formador que tiene que tener. Por eso, considero que lo digital debe estar presente en todo el proceso educativo. Por supuesto, con medida. Pero no conozco ni un solo proyecto digital en vigor en los centros que omita el bolígrafo, el papel, el lápiz, el dictado o el libro. ●

Cáritas revisa su modelo de intervención

J. C. de A.
Madrid

La Mesa de Infancia y Adolescencia de Cáritas Madrid celebró la semana pasada una nueva reunión —de las tres programadas para este curso 2024/2025— para evaluar e impulsar los 61 proyectos que hay en la diócesis dedicados a los menores. En la cita participaron representantes de todas las vicarías, de los proyectos residenciales de la entidad y de los grupos que trabajan en Cañada Real. El encuentro trató de concretar un proceso iniciado en el último año, en el que «hemos realizado una reflexión sobre cómo podemos mejorar nuestro modelo de intervención», explica José Antonio Martín, responsable de Infancia y Adolescencia de Cáritas Madrid.

Tras la labor de introspección, la entidad caritativa ha puesto en marcha dos proyectos piloto que ponen su énfasis en temas como «la participación, la formación de los voluntarios o el acompañamiento», desvela Martín. Uno de ellos está situado en la sierra, «en Colmenarejo», y otro que se encuentra en la zona de la vicaría dos, «por San Blas».

La meta es ver cómo funcionan y, si responden como se espera, «poder implementarlos poco a poco en el resto de la diócesis». El objetivo último, sin embargo, es romper la espiral de la pobreza que afecta a la infancia y la adolescencia. «La pobreza no debería ser hereditaria. Es necesario poner freno». Según datos difundidos por Cáritas Diocesana de Madrid, tres de cada diez niños y niñas de la comunidad se encuentran en riesgo de sufrirla. ●

LA VOZ DEL CARDENAL

Lo más difícil es si seremos capaces, una vez acogidos por el Señor, de salir a acoger a los hijos pródigos, a tanta gente que viene a nuestras parroquias con tantos dramas

Este padre no se cansa de abrazar

CARDENAL JOSÉ COBO
Arzobispo de Madrid

Homilía de cierre de visita pastoral del arciprestazgo de Alcobendas-San Sebastián de los Reyes

En este tiempo en que nos reunimos aquí en un día concreto, esta preciosa imagen de Iglesia que camina en esta zona, con el vicario que ha acompañado la visita pastoral, con vuestro arcipreste que nos recuerda esta vocación de trabajar juntos, de dar respuesta y de hacer este rostro precioso de Iglesia que tenemos, donde estamos todos y donde nos identificamos todos como la Iglesia que camina en este lugar y que intenta mirar al futuro —que eso es la visita pastoral—. Con vuestros sacerdotes. Con las comunidades religiosas también de este arciprestazgo. Con los diáconos, con los seminaristas y con todas las familias; con todos los consejos pastorales que estáis aquí también y que también hemos tomado conciencia en este tiempo —y hace un momento también— de nuestra responsabilidad en la evangelización, también desde la vocación que cada uno hemos recibido.

Hoy se nos regala la parábola del hijo pródigo. Es esa parábola que nos enseña que no todo está perdido, que es voluntad de Dios que no se pierda ni uno solo de sus pequeños. Una parábola que nos evoca ese estar a veces sin hogar, estar dispersos —como hemos dicho también en algún momento de los encuentros—. En ese momento se nos regala la alegría, la alegría del proyecto de Dios sobre los proyectos que tenemos, que a veces se nos quedan pegados como el polvo del camino de ir cada uno a lo nuestro.

La parábola se cuenta a los que decían que eran religiosos, a los piadosos, a los de siempre que murmuraban contra Jesús porque Jesús no hablaba con los que ellos esperaban que hablara. Ellos, tristes y rígidos, se escandalizan de que Jesús haga lo que ellos no harían; y, en lugar de escuchar a Jesús, murmuran y le critican. ¿Por qué? Porque Jesús les cambia los esquemas, porque Jesús sale continuamente y sale a lugares que ellos no consideraban sagrados, pero Jesús así lo entiende. Porque Jesús va con mala gente; porque come, bebe y ríe y habla de un Dios distinto que ellos no están dispuestos a admitir, y lo demuestran hasta crucificarle. Un Dios que les pide cosas que aparentemente no tenían que ver con la religión: ir con los leprosos, cambiar el corazón, perdonar al enemigo, no usar la violencia en un mundo violento. Sin embargo, ellos creían tener a Dios y Jesús les habla de otro Dios.

A nuestra Iglesia, a nuestras parroquias, ¿no tendrá que decirnos algo nuevo este Dios que Jesús nos trae? ¿No nos tendrá que dar un paso también como a aquellos religiosos de aquel momento? ¿No tendremos que dejarnos atrapar también por Jesús para entender a un Dios que siempre es distinto de lo que pensamos?

En esta visita pastoral hace un momento escuchábamos la llamada a ser comunidad y lo decíais unos y otros; la llamada que vamos notando es que el Espíritu nos va diciendo: vamos a estar bajo el mismo techo, vamos a caminar entre los miembros de los distintos grupos, de nuestras comunidades, entre las distintas presencias de vida eclesial dentro del arciprestazgo, vamos a hacer Iglesia. No venimos a hacer cosas, venimos a estar juntos, a dejarnos evangelizar y convertir por este Padre que siempre nos cambia los esquemas y que está por encima de muchas ideologías, incluso de muchas creencias que tenemos. Siempre nos desborda, porque el Amor siempre desborda, siempre.

Pero el hijo menor nos retrata: ¿para qué estar juntos? Es mejor y más eficaz que cada uno haga las cosas como tiene que hacerlo. Además, con la herencia del padre, con lo que nos ha dado el padre nosotros nos apañamos. Aparecen los celos, el resentimiento y la desconfianza entre los hermanos. ¿Para qué complicarse la vida si yo puedo ir a mi aire? ¿Para qué? ¿Merece la pena?

O nos encerramos cada uno en lo nuestro y creemos que no necesitamos a los de al lado, o nos alejamos también de Dios. A veces nos vamos a otros hogares o a otros sucedáneos creyendo que lo hacemos muy bien, pero nos vamos a otros sitios donde no está el Padre y tampoco están los hermanos, cuando nos falta este discernimiento, cuando son mis caprichos, mis ideas o los de mi grupo las que se ponen al principio de todo o mis necesidades, quizá nos encerramos o nos vamos y, poco a poco, nos alejamos.

El hijo menor fracasa y se queda solo. Tenía dos caminos: dejarse llevar, eso de no pensar, no rezar, no discernir; cuánta gente se aleja de la vida de la Iglesia no porque sean malos, simplemente porque se dejan llevar, se alejan de la comunidad y se quedan solos. O el otro camino que tenía este hijo menor es darse cuenta de hasta dónde ha llegado, es darse cuenta del pecado. Él se da cuenta de que no era un cerdo, de que era el hijo de su padre y hermano del otro hijo; cuando se da cuenta de quién es, se atreve a volver —aunque solo sea por el hambre que tenía—. Vuelve aunque esperaba ser regañado, pero vuelve a casa, que es lo que el padre estaba anhelando. Por eso el padre —como a cada uno de nosotros, como a cada una de nuestras comunidades— sale a buscarle.

Es necesaria esa reiniciación cristiana, ese redescubrimiento de nuestra vocación, porque es lo que nos va a hacer caminar juntos

La pregunta es si seremos capaces de volver la casa. Si seremos capaces de traer también a la parroquia y a la comunidad tantas cosas que vivimos solos alejados de Dios. Si traemos también las cosas que no funcionan, si somos capaces de ponerlas en la parroquia y en la comunidad no solo en mí y en lo que yo pienso. La pregunta es si seremos capaces de que en nuestra Iglesia las relaciones y los vínculos vayan creciendo. Que nos demos cuenta de que el Señor tiene un proyecto sobre todos nosotros, un proyecto misionero que compartimos y que es comunicar la Esperanza a nuestros vecinos y hacerlo desde esta misión que compartimos.

Lo más difícil es si seremos capaces, una vez acogidos por el Señor, de salir a acoger a los hijos pródigos, a tanta gente que viene a nuestras parroquias y que se acerca con tantos dramas, con tantos sitios visitados; y si somos capaces como este padre bueno de acogerla sin preguntarle más y vestirla de la dignidad que siempre tiene.

Pero aún queda más para retratarnos: es este hijo mayor, que también hoy en esta visita pastoral y en esta celebración nos interroga. Este hijo mayor que también tiene mucho que ver con nosotros, porque vive en la casa del padre, come con él, le ve a menudo, habla con él, pero como decís los padres más mayores a los hijos «esta casa parece un hotel». Es decir, utiliza la casa para comer, coge lo que quiere y ya está.

Este hijo mayor es muy bueno, pero es un jornalero y no es un hijo; y, lo peor, vive con resentimiento exigiendo. Es aquello de «tú me das y yo te doy», «ya bastante hago con esto, si yo ya participo», «si yo ya en la Iglesia colaboro», «si yo ya...», y «tú me tienes que dar porque yo te doy». Si el pequeño se marchó este no tuvo agallas para hacerlo, solo va a la casa para usarla.

El Padre sale hoy de nuevo y nos invita a entrar en la casa, pero entrar como hijos y no estar exclusivamente, sino también entrar con todos los pródigos que está dispuesto a abrazar. El Padre nos invita hoy y nos dice —como se nos dijo aquel Miércoles de Ceniza— «conviértete y cree en el Evangelio», que de eso se trata, no en otra cosa: en el Evangelio como núcleo. Eso nos lleva a saber dónde estamos y eso nos lleva —como se nos ha dicho— a reconciliarnos; reconciliarnos con Dios, con el hermano menor y con el hermano mayor para cumplir su sueño: todos bajo el mismo techo. Porque este padre no se cansa de salir y de abrazar a todo aquel que se acerca cerca de la casa.

Por eso, queridos hermanos, en este precioso momento de celebración donde bajo el mismo techo estamos todos, donde queremos dejarnos llevar por esta fuerza de este Padre que nos abraza, que se esfuerza y que sabemos que su sueño es que estén en los hijos juntos, en este momento le presentamos también los pequeños pasos que vamos dando en nuestras comunidades, nuestras parroquias, nuestra Iglesia. Pasos que se resumen en tres cosas con las que quizá podemos concluir esta visita pastoral:

—La necesidad de compartir la misión, de darnos cuenta de que tenemos una misión que está fuera de nosotros: nuestra misión de salir juntos como Iglesia a recibir a todos los hijos que vienen a la casa del Padre y nos toca hacer juntos; de manera que en todos los lugares a los que alguien se acerque a cualquiera de nuestras parroquias y comunidades, se encuentre los brazos tendidos del Padre siempre. Que sepamos que esa es la misión a la que estamos todos convocados.

—Lo segundo es el profundizar —como antes hemos visto también en la reunión de los consejos pastorales— en nuestra identidad cristiana. Es tiempo no simplemente de dar las cosas por supuestas, sino de entrar en nuestra condición bautismal, en saborear nuestra vocación como laicos, como consagrados, como consagradas, como sacerdotes, como diáconos. Entrar en la vocación bautismal y saborearla desde ahí. Es necesaria —como os decía— esa reiniciación cristiana, ese redescubrimiento de nuestra vocación, porque es lo que nos va a hacer caminar juntos.

—Y, por último, si la primera es misión, si es la identidad, el aprender a crear comunidad. Sí, se necesita, y vosotros lo habéis dicho y me lo habéis dicho, por eso os lo pongo aquí: el revitalizar nuestras comunidades y la gran comunidad, la gran presencia de la Iglesia en medio nuestro mundo.

Gracias de verdad. Gracias por hacerlo posible, porque Dios sonría hoy un poco más porque ve a sus hijos juntos en la misma casa. Gracias por entrar y gracias por abrir los brazos y recibir, porque Jesucristo se esforzó por darnos y por abrirnos las puertas al corazón de este Dios. ●

ARCHIVO ALFA Y OMEGA

← **El enclave** no solo mantendrá el culto católico, sino los elementos religiosos en el exterior.

↓ **El cardenal** visitó a la comunidad de benedictinos el pasado 26 de marzo.

↓ **Cobo,** Argüello y Omella durante la sesión inaugural de la 127 Asamblea Plenaria de la CEE.

ABADÍA DE LA SANTA CRUZ

CEE

Los monjes del Valle agradecen la intercesión del arzobispo

El cardenal Cobo ha mediado con el Gobierno para que se mantenga el culto católico, una labor que contrasta con la idea inicial del Ejecutivo de expulsar a los religiosos

José Calderero de Aldecoa
Madrid

«Perplejo». Así dijo sentirse el cardenal arzobispo de Madrid ante los ataques que recibieron el pasado lunes los obispos españoles al inicio de la 127 Asamblea Plenaria de la Conferencia Episcopal por parte de un reducido grupo de manifestantes, que protestaban por el acuerdo entre el Gobierno y el Vaticano acerca del Valle de los Caídos y su resignificación.

«Se trata de una iniciativa del Gobierno». El Ejecutivo «es el que ha dado los pasos y el que ha tomado la iniciativa. Nosotros lo que hemos hecho ha sido defender los espacios religiosos que había en el proyecto que ellos tienen», manifestó el purpurado madrileño a los medios de comunicación congregados para cubrir la apertura de la Plenaria.

De hecho, gracias a la comisión eclesial que ha intervenido en el asunto, en la que el cardenal Cobo ha actuado exclusivamente como interlocutor, se ha logrado «la permanencia de la comunidad benedictina y la no desacralización de la basílica, así como el respeto a todos los elementos religiosos situados fuera de la misma», informaba recientemente la archidiócesis de Madrid en una nota en la que, además, aclaraba la posición del arzobispo en todo este asunto: «Su papel es de acompañamiento, pero sin tener jurisdicción sobre la basílica ni sobre la comunidad religiosa que allí reside».

Lo logrado gracias a la intervención eclesial contrasta con la intención inicial del Gobierno, que contemplaba la expulsión de los religiosos del enclave y la desacralización del lugar. De esta forma, «la comunidad benedictina, la hospedería de los peregrinos, la liturgia y el canto seguirán siendo todo un refugio de oración, de reconciliación, de acogida, de escucha, de paz y de espiritualidad», se lee en el comunicado de la diócesis madrileña.

Antes de retirarse con el resto de prelados, para continuar con los trabajos de la Plenaria, Cobo aseguró que «esto ha sido todo»: «Intentar ayudar, con todas las entidades, que son independientes, como el monasterio, que se han tenido que armonizar. Pero, desde luego, la iniciativa ha sido del Gobierno», zanjó.

Visita fraterna

Los propios frailes han expresado su especial gratitud hacia el arzobispo por esta mano tendida. Según ha podido conocer *Alfa y Omega*, los benedictinos valoran la intercesión del purpurado para asegurar su presencia en el Valle y el hecho de que se acercara personalmente a la abadía para informarles de todo y acompañarlos en el proceso.

La visita se hizo efectiva el pasado 26 de marzo coincidiendo con el cambio de superior. Alfredo Maroto ha sustituido recientemente al padre Santiago Cantera, al que sus hermanos le han agradecido su labor los últimos diez años al frente de la abadía. «Ha sido una visita fraterna en la que le hemos dado gracias por su cercanía así como la de todo el clero diocesano», declararon los propios monjes tras el encuentro con el cardenal. El arzobispo de Madrid pudo intercambiar impresiones con Maroto, además de con el padre Geoffroy Kemlin, abad presidente de la Congregación de Solesmes —de la que depende la comunidad— y el padre Juan Manuel Apesteguía, abad de Leyre, monasterio navarro que también está habitado por monjes benedictinos.

«Su papel es de acompañamiento, pero sin tener jurisdicción sobre la basílica»

Tradición monástica

Con el nuevo superior, nombrado por el abad presidente de su congregación tras un consenso unánime de la comunidad, los religiosos aspiran a alejarse del foco mediático y, así, poder centrarse en su vocación monástica.

En tiempos como los que vivimos, no es irrelevante estabilizar la tradición benedictina en este emblemático lugar a 50 kilómetros de Madrid a donde llegaron los monjes de Silos en 1958. Su única pretensión, entonces y ahora, era obedecer a lo que la Iglesia les encomendó en ese momento. Bajo el lema «*Pax*» (paz), san Benito dio inicio, hace 1.500 años, a un movimiento que afortunadamente va a tener continuidad en el Valle. Con su *ora et labora*, a través de la oración, el estudio, el trabajo, han convertido los lugares en los que se han asentado en espacios de reconciliación, acogida, escucha y cultura. Uno de los elementos artístico-musicales de primer orden es su escolanía, propia de la tradición benedictina europea, convirtiendo la basílica en el único lugar del mundo en el que un coro de niños canta gregoriano diariamente. ●

OMAR DÁVILA

← **Los seminaristas** hacían esta oración en los Jardines de Las Vistillas.

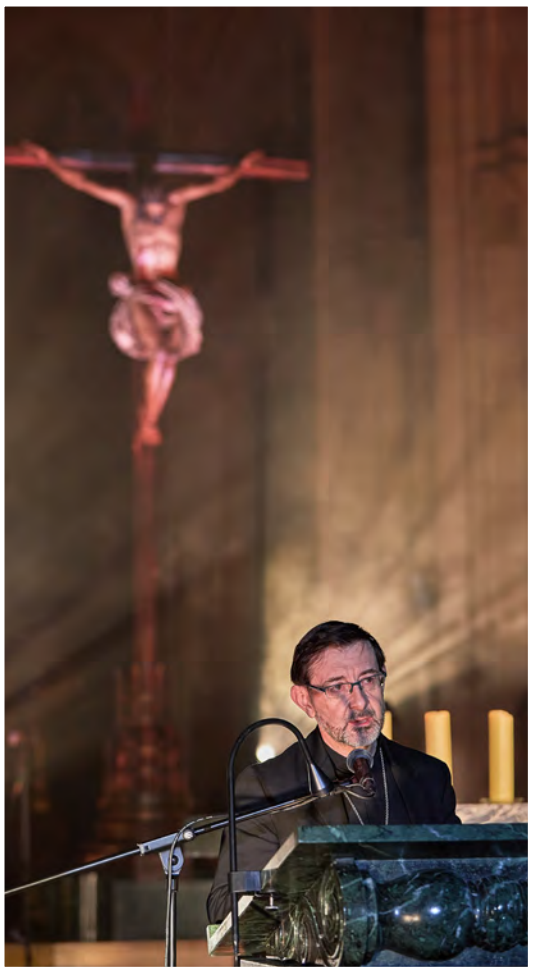

IGNACIO ARREGUI

↑ **José Cobo** en el vía crucis que se celebró el año pasado en la catedral de la Almudena.

Jóvenes, seminaristas y cofrades rezarán juntos el vía crucis

Tradicionalmente se celebraban varias citas de este tipo repartidas por la archidiócesis. En este Jubileo 2025, Madrid las unificará para «trabajar en conjunto»

Rodrigo Moreno Quicios
Madrid

«El vía crucis siempre lo hemos hecho en la catedral pero este año, por el Jubileo dedicado a la esperanza, queremos salir a la calle», adelanta a *Alfa y Omega* Álex Suárez, miembro de varias hermandades y cofradías de la archidiócesis. Estas entidades de piedad popular a las que pertenece son, junto con la Delegación de Jóvenes y el Seminario Conciliar, los organizadores de la procesión que recorrerá las calles de Madrid este viernes 4 de abril a las 20:30 horas y que Suárez define como «una de las grandes citas de nuestra Cuaresma madrileña». Un despliegue público de fe que podrá seguirse además a través del canal de YouTube de la archidiócesis.

Con origen en el seminario y destino en la catedral de la Almudena, el recorrido por los entresijos de la capital servirá para «dar testimonio público de la fe porque evangelizamos cuando sacamos nuestras imágenes y acercamos la Iglesia a la gente». Presidido por el arzobispo de Madrid, el cardenal José Cobo, este vía crucis unificará por primera vez las diferentes iniciativas que antaño estaban dispersas por la ciudad en una tarde conjunta de oración siguiendo los pasos de Jesús hacia el Calvario.

Laura Moreno, delegada episcopal de Jóvenes, detalla que aunque el viernes «haremos memoria de la Pasión y Muerte de Jesús, lo haremos buscando los signos de esperanza en un mundo en el que los jóvenes muchas veces sufren la desesperanza». Según amplía, en este vía crucis «cada estación recordará alguna situación de angustia o incertidumbre», empezando por los problemas de «salud mental, la falta de trabajo o vivienda y el sufrimiento de los migrantes que no son bien recibidos». La elaboración de estas reflexiones se ha confiado especialmente a jóvenes de las vicarías IV y V, pero no serán los únicos. Tal y como explica Omar Dávila, seminarista de tercer año y miembro de la pastoral vocacional de la archidiócesis, también dos aspirantes a sacerdotes de primer y segundo curso guiarán la estación 13 —Jesús es bajado de la cruz— con una meditación sobre «vivir la esperanza ante la soledad no deseada». Y la 14 —Jesús es sepultado—, con una reflexión para «encontrar la esperanza cuando se pierde el sentido».

Por su parte, Moreno recalca que el del viernes «es un vía crucis organizado por los jóvenes, pero no exclusivamente para ellos». Por lo que «pueden acompañarlos quienes quieran, porque peregrinos de esperanza somos todos». Tanto es así que, como revela Suárez, «hemos invitado a las Juntas de Gobierno y a toda la gente de hermandades y cofradías a que vengan con nosotros». Repartidos por las diferentes estaciones, los penitentes aguardarán allí al paso de la Cruz de los Jóvenes que encabezará la comitiva, para seguirla después con sus cruces de guía, el nombre que recibe el popular crucifijo de cada hermandad y cofradía y que tiene una decoración única con sus rasgos distintivos. «Madrid tiene la suerte de contar con una Semana Santa muy rica que cada vez se va conociendo más y tenemos estilos castellanos y andaluces. Pocas ciudades tendrán otra así de variada», presume el cofrade.

Omar Dávila
Seminarista
«Será bonito que el arzobispo salga desde la puerta del seminario y los vecinos lo vean por la calle».

«Una realidad más cercana»

Omar Dávila explica que, aunque durante los dos primeros años que pasó en el Seminario Conciliar de Madrid se rezaba el vía crucis en los castizos Jardines de Las Vistillas en la tarde del Viernes de Dolores —que este año cae en 11 de abril—, este 2025 se ha cambiado la fecha para «que lo hagamos con toda la diócesis». Considera que «es fenomenal porque los seminaristas tenemos que ser una realidad más cercana y trabajar en conjunto con las parroquias».

Es algo que se manifestará de forma evidente, porque «los seminaristas vamos a acompañar toda la procesión y a dirigir el coro dentro de la catedral». En diálogo con la Delegación de Jóvenes, ya han ensayado «las canciones que se van a cantar según entre la cruz». Finalmente, Laura Moreno destaca que hay un último organizador más discreto pero indispensable: «Jesús Junquera, quien lleva la Delegación de Actos Institucionales y a principios de año ya informó al Ayuntamiento de que este 2025 se haría algo especial». Gracias a eso se «cuenta con la colaboración de la Policía». ●

Únete a nuestro canal de WhatsApp

Recibe **gratis** en tu teléfono **la mejor información religiosa y social**

ALFA & OMEGA

Accede al canal escaneando el código QR (o buscándolo en la pestaña Novedades de tu WhatsApp)

FOTOS: UNIDAD PASTORAL CORAZÓN DE MARÍA

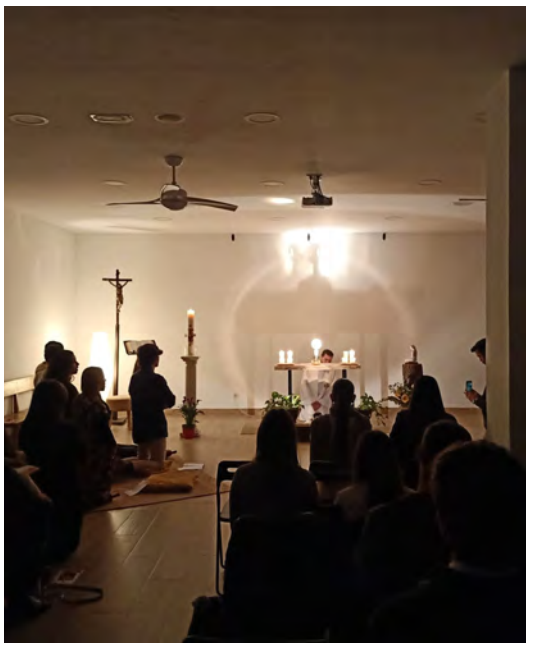

↑ **La unidad pastoral** participa en ferias vecinales de solidaridad.

↑ **En Arde** los jóvenes se reúnen para adorar al Señor.

→ **El territorio** parroquial desde las Cuatro Torres.

→ **Los filipinos** se reúnen en Nuestra Señora del Espino.

El valor de «poner en común los recursos» en una unidad pastoral

En Corazón de María, que engloba a dos parroquias, se celebran cada domingo dos Misas para filipinos

Juan Luis Vázquez Díaz-Mayordomo
Madrid

Corren tiempos en los que hay que unir fuerzas para llegar más lejos. Hace unos años, las parroquias Nuestra Señora del Espino y de Nuestra Señora de Madrid, llamada popularmente *la Madonna*, y la capellanía filipina se unieron para crear la Unidad Pastoral Corazón de María.

En el barrio de la Ventilla, al final de la calle Bravo Murillo y a la sombra de las Cuatro Torres, un territorio de proporciones considerables se coloca bajo el paraguas de estas tres realidades de Iglesia, cuya responsabilidad recae sobre los claretianos. El espejismo de la creciente dimensión empresarial de la zona no empaña la realidad que ha vivido esta área del norte de la capital hasta hace bien poco: «No hace ni 20 años esta era una zona de chabolas y muchos de sus habitantes fueron realojados en pisos que se hicieron para ellos. Por eso, aquí hay gente de clase media-alta que trabaja en oficinas cercanas y otras personas muy cerca que lo están pasando muy mal», señala Jorge Domínguez, párroco de Nuestra Señora del Espino y responsable de la unidad pastoral.

En lo más concreto y práctico, las parroquias siguen funcionando igual «pero trabajamos y decidimos juntos la pastoral». Esta forma de operar sobre el terreno no es fácil, porque «hay que ponerse de acuerdo continuamente». Aun así, «vamos dando pasos y ya hemos elaborado unos estatutos» para este buen hacer conjunto.

Por ejemplo, a nivel de Cáritas han unificado con todo el arciprestazgo los criterios de atención, con tres lugares de acogida distribuidos por el barrio. «Repartimos alimentos de urgencia y hemos llegado a un acuerdo con los supermercados Día para que cada familia que pase por Cáritas pueda ir al supermercado con un QR a comprar lo que necesiten, tal como haría cualquier otra persona». Domínguez especifica en este sentido que a las más de 1.100 familias que el año pasado pasaron por este proceso «no queremos simplemente darles alimentos y 20 euros. Se trata de ofrecer algo más; sobre todo, de acompañar dentro de nuestras posibilidades para que la gente pueda salir adelante en una situación de precariedad».

En la vida y en la fe

Esta dimensión solidaria se extiende también a la colaboración con proyectos de los claretianos, tanto en el tercer mundo como en el barrio. Ahí, en concreto, está la iniciativa Espacios de Cuidado, un lugar de escucha para gente de la calle a cargo de psicólogos. El fomento del comercio justo o la participación en ferias de solidaridad vecinales son otras dos facetas de esta labor social.

En lo más devocional y celebrativo, la catequesis de iniciación cristiana es también común. Para los jóvenes, hay unos grupos de fe y vida que se reúnen semanalmente en dos citas concretas: Arde, una adoración eucarística, y Enciende, una convocatoria en clave más formativa. Aparte hay más grupos, como Sexólicos Anónimos, Alcohólicos Anónimos o Narcóticos Anónimos, «porque en las parroquias estamos para acompañar a la gente, en la vida y en la fe», señala Domínguez.

Todas estas actividades se llevan a cabo en una u otra parroquia, e incluso en alguna ONG del barrio que presta sus locales para este fin. «Se trata de unir fuerzas entre todas las realidades con las que podamos contar», señala el responsable de la Unidad Pastoral Corazón de María, que destaca «el valor de poner en común todos los recursos».

Mención aparte merece la capellanía que da servicio desde Nuestra Señora del Espino a todos los filipinos que viven en la diócesis. Son tantos que hay dos Misas para ellos los domingos por la tarde. «Es cuando el templo está más lleno», reconoce Domínguez. «Enriquecen mucho la realidad eclesial en esta zona —añade— y estamos muy contentos de compartir la fe con ellos». ●

La casa de todos

[DES] VELANDO EL ABUSO

PROYECTO Repara

Desenmascarar a los lobos

Anónimo

Queridos pastores de mi rebaño, la Iglesia: me presento. Soy una oveja asustada, he sufrido el mordisco de algunas ovejas que están en el rebaño y que creo que son lobos disfrazados. Yo sé que no es agradable acercarse a testimonios de abuso de poder y conciencia en la Iglesia, pero desearía que esa dificultad no tenga que ver con la protección de estos ejemplares esteparios, que, aunque son escasos, pueden arruinar rebaños enteros.

Este curso ha querido la providencia que entre en contacto con el Proyecto Repara. He acudido a ellos por la necesidad de ser escuchada. Aunque hayan pasado ya 20 años desde que yo sufrí los abusos mencionados, me he dado cuenta de que este era el momento de Dios para sacar de mí algunos jeroglíficos que he tardado en descifrar.

Cuando cumplí 9 años, mis padres me llevaron a las actividades juveniles de formación de un movimiento que aportó mucho a mi crecimiento humano y cristiano. Pero un día, cuando ya tenía 15, la responsable del grupo de consagradas parece que se dio cuenta de que yo era de las tímidas que no sabían decir que no; pensó que era muy manejable y empezó a liarme para sus objetivos. No los de Dios, porque los de Dios tienen el sello de la paz y la libertad de espíritu. A esa edad empecé a vivir en una de las casas de la institución, que no estaba en la provincia donde vive mi familia. El objetivo era desprenderse, expatriarse para vivir mejor las prácticas de piedad mientras continuaba los estudios. Estuve allí dos años y decidí volver a mi casa porque sentía mucha tristeza y aburrimiento. No se nos permitía ningún tipo de distracción y yo allí no conseguí tener amigas.

Con 20 años me fui un verano a Hispanoamérica de misiones. A eso sí me sentía llamada. Creo que viví la experiencia más feliz de mi vida, pero después «el lobo» vio que podía volver a liarme. Me propuso irme allí para ayudar en una fundación reciente y acepté por el ejemplo que vi en una de las misioneras.

Allí se me insistió en que yo tenía vocación, cosa que yo no veía por ningún lado. Pero te dicen: «Obedeciendo verás la luz». Y vas tú y obedeces. ¿Por qué...? Tras seis años se me coaccionó para hacer unos votos temporales, a pesar de que manifesté que no me daban paz. Según la superiora, «también santa Teresita había tenido muchas dudas».

Viví nueve años con ellas, aprendí mucho y vi mucha santidad, sí. Pero fui enfermando poco a poco, estaba esquelética y triste, hasta quedar hecha un trapo con una depresión mayor que me impedía trabajar y sonreír. ¿Cuál sería la causa? Yo empezaba a darme cuenta, por fin, de ella. Me insistieron en tomar medicaciones tras llevarme a un psiquiatra amigo de la superiora, al que curiosamente no podías contar nada de tu vida; solo responder sí o no a los síntomas que te iba citando, una experiencia robótica y heladora. Asesorada por un sacerdote al que escribía y con el que la superiora me decía que no se debía hablar —solo podías hablar con tu responsable—, dejé la institución para no morir en el intento y con una sensación de fracaso que aún me dura.

Este curso, hablando con otras compañeras que han vivido diferentes experiencias de abuso en esa institución, llego a la conclusión de que es verdad que Dios escribe derecho con renglones torcidos y todo contribuye al bien. La providencia nos cuida. Pero también es verdad que hay que desenmascarar a los lobos disfrazados de cordero para que no siga la utilización y el abuso de las personas para beneficio de una institución a la que se adora como si fuese el mismo Dios. ●

Se me insistió en que yo tenía vocación, cosa que yo no veía por ningún lado. Pero te dicen: «Obedeciendo verás la luz». Y vas tú y obedeces

PROYECTO REPARA

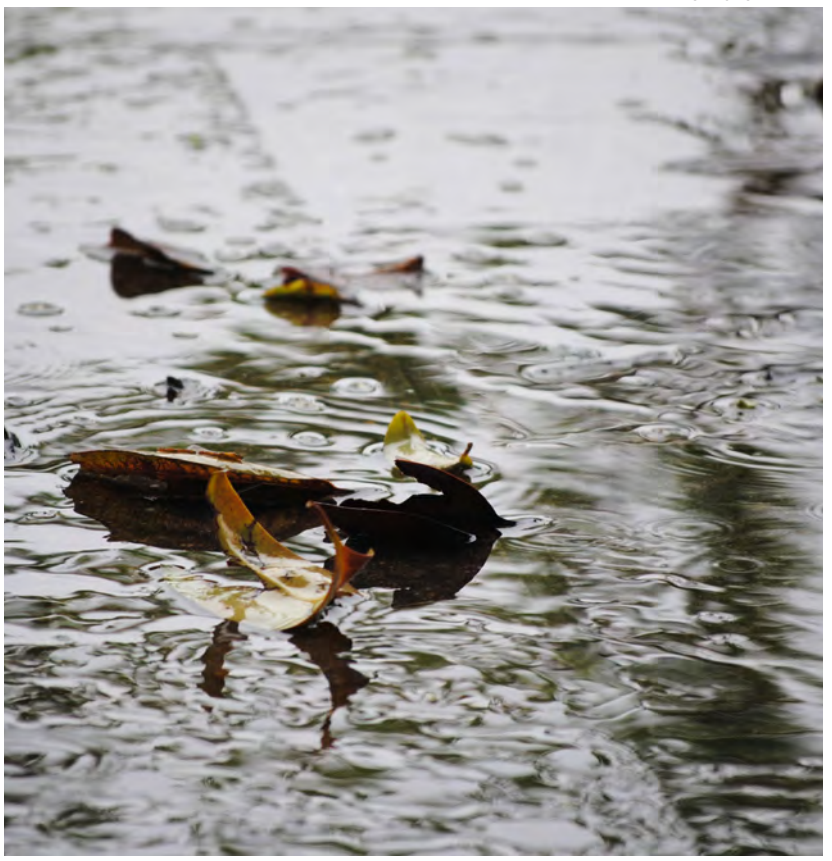

Es verdad que Dios escribe derecho con renglones torcidos y todo contribuye al bien. Pero no debe seguir la utilización y el abuso

Agenda

3 JUEVES

20:00 horas. Misa. La parroquia Santísimo Redentor (Félix Boix, 13) acoge la Eucaristía por la Paz organizada por la Comisión Diocesana de Justicia y Paz. Es la quinta de las ocho programadas en este curso 2024-2025, una en cada Vicaría territorial.

4 VIERNES

17:30 horas. San Isidro. Tradicional presentación de niños a san Isidro, en la Iglesia de San Andrés Apóstol (plaza San Andrés, 1), con la participación de Vicente Martín, obispo auxiliar de Madrid. Por primera vez asiste una asociación creada por familias con hijos con enfermedades raras, la Fundación para el Tratamiento del Síndrome de Angelman.

5 SÁBADO

09:30 horas. Jóvenes Madrid. Encuentro del Grupo Horeb en el Centro Juvenil Santa María de la Cabeza (ronda de Segovia, 1) sobre el tema *Discernimiento, proyecto personal de vida*. La oración la preside la hermana Susana López.

10:30 horas. Repara. La parroquia Santa Catalina de Siena (Juan de Urbieta, 57) acoge una jornada de formación sobre la realidad de los abusos organizada por Proyecto Repara. La sesión la imparte por José Luis Segovia, vicario Pastoral de la archidiócesis de Madrid.

6 DOMINGO

12:00 horas. Eucaristía. En el marco del año santo, el cardenal José Cobo, arzobispo de Madrid, preside la Eucaristía en el Jubileo de los Enfermos, en la catedral de la Almudena. La celebración se puede seguir también a través del canal de YouTube del Arzobispado de Madrid.

8 LUNES

18:30 horas. Doctrina social. La parroquia Santísimo Redentor acoge una clase de la Escuela Itinerante de Formación Social sobre *Doctrina social de la Iglesia y política* a cargo de Sebastián Mora Rosado, profesor de Teología Moral y Praxis de la Vida Cristiana en la Universidad Pontificia Comillas.

18:30 horas. Migraciones. Ignacio M. Fernández de Torres, director de la Escuela Itinerante de Formación Social y consiliario de la Comisión diocesana de Justicia y Paz habla en Nuestra Señora de la Misericordia (Arroyo del Olivar, 100) sobre *La palabra de la Iglesia sobre las migraciones*, en el marco de la escuela.

ESPAÑA

La propuesta ha partido de la propia Conferencia Episcopal Española y se ceñiría exclusivamente al ámbito de los abusos sexuales. Los obispos no están obligados, pero «estamos dispuestos»

El Defensor del Pueblo podría supervisar a la CEE

José Calderero de Aldecoa
Madrid

No es la primera vez que la Conferencia Episcopal Española va más allá de sus obligaciones legales en el caso de los abusos sexuales. Precisamente el Plan de reparación integral a menores y personas equiparadas en derecho víctimas de abusos sexuales, más conocido como PRIVA y aprobado en julio de 2024, se creó para atender a los casos que ya no tuvieran recorrido judicial, bien porque hubiera prescrito o porque el victimario hubiera muerto. «Se trata de un plan subsidiario para cuando se ha acabado la vía jurídica», subrayó entonces el presidente de la Conferencia Episcopal Española, Luis Argüello. En esos casos, «cuando los caminos legales se han cerrado para las víctimas», la Iglesia «quiere mantener la puerta abierta para escucharlas y responder de forma integral», dijo el purpurado.

Ahora el episcopado español ha vuelto a proponer un nuevo paso en el ámbito de los abusos que nadie le ha pedido y al que no está obligado en ningún caso. «Estamos dispuestos a estudiar una posible supervisión del Defensor del Pueblo en este proceso ya en marcha», anunció el lunes el presidente de los obispos durante el discurso de apertura de la 127 Asamblea Plenaria, que concluirá el próximo viernes 4 de abril.

El compromiso de la CEE llega apenas una semana después de que el 25 de marzo el organismo presidido por Ángel Gabilondo presentara ante las Cortes Generales el informe sobre la actividad de la institución en 2024. El documento incluía una actualización de otro informe, el que el Congreso de los Diputados le encargó sobre los abusos sexuales en la Iglesia y que ya entregó en octubre de 2023. Desde entonces, la institución ha recibido «221 nuevas solicitudes de personas que deseaban presentar su testimonio, de las que 144 se consideraron válidas. Con ello, el total de los testimonios recogidos para la elaboración del informe y su ampliación ha sido de 516, que hacen referencia a 674 víctimas».

Los datos suponen una confirmación anticipada de lo que Luis Argüello manifestó durante la alocución con la que dio comienzo la Asamblea Plenaria. «No desaparecerán todos los comportamientos malvados que queremos evitar y prevenir, porque el mal y el pecado persisten, pero el esfuerzo de prevención, la manera de afrontar los casos y el propósito de reparar a las víctimas forman parte de la vida y del compromiso eclesial». Por todo ello, el presidente de la Conferencia Episcopal entonó un nuevo *mea culpa* y reconoció la «grave y singular responsabilidad espiritual, moral y social» de la Iglesia «ante la trágica y dolorosa realidad de los abusos sexuales, de poder y de conciencia».

Adiós de Auza

En un discurso con sabor a despedida —dejará España el 21 de mayo—, el nuncio, Bernardito Auza, dio las «gracias de corazón» por la acogida de la Iglesia local y se mostró satisfecho de la tarea que ha realizado en nuestro país, donde ha pasado cinco años y medio.

Diálogo entre el PSOE y el PP

Durante el extenso discurso —la edición publicada por la Editorial EDICE tiene 40 páginas—, el prelado vallisoletano también lanzó dos propuestas «como homenaje al Papa y recogiendo su invitación a la alianza social», subrayó Argüello. La primera se trata de la organización de un foro al que convocarán a «padres y educadores, a empresarios y políticos, a medios de comunicación, artistas y creadores» para promover la «cultura de la vida» y recoger sus ideas «sobre los diversos ámbitos concernidos por la crisis demográfica: económicos, políticos, culturales y espirituales», en la línea de la «alianza social» que pedían en su mensaje para la reciente Jornada por la Vida.

La segunda propuesta tiene que ver con el relanzamiento de la iniciativa legislativa popular para la regularización de 500.000 migrantes, que la modificación del reglamento de la ley de extranjería amenaza con convertir en papel mojado bajo el pretexto de «ser ya innecesaria», según indicó el arzobispo. Para evitar esto, y con el objetivo de que las personas que deja fuera la nueva legislación puedan obtener el permiso de residencia y trabajo, los obispos españoles instan al PP y al PSOE a «que se reúnan para afrontar el problema e impulsar la tramitación de la ILP». Incluso «estamos dispuestos a ofrecer un cauce que facilite el encuentro y el diálogo. Por eso, en próximas fechas quisiéramos trasmitirles esta iniciativa y sugerirles la posibilidad de un diálogo sobre el asunto», concluyó Luis Argüello.

En conversación con *Alfa y Omega*, el coordinador del partido Por Un Mundo Más Justo y uno de los impulsores de la ILP, Jorge Serrano, manifiesta su satisfacción por este nuevo movimiento. «Es una muy buena noticia la interlocución que la Conferencia Episcopal está haciendo para articular un acuerdo por parte de los grandes partidos para la aprobación de la ILP», reconoce. «Sin este tipo de mediación —lamenta Serrano—, las partes se tiran los trastos a la cabeza y se hace imposible llegar a acuerdos». Un problema es que la negociación tiene múltiples aristas. «Los grupos parlamentarios están negociando a la vez la aprobación de los presupuestos, la cesión de las competencias en materia de migración a Cataluña y la aprobación de la regularización extraordinaria». Un tira y afloja que ojalá la CEE consiga desarmar. ●

CEE

↓ **Cobo,** Argüello, Omella, Blázquez y Osoro, durante la sesión inaugural de la Asamblea Plenaria, el pasado lunes.

PUEBLOS UNIDOS

↑ **En este taller** de Pueblos Unidos, dependiente del Servicio Jesuita a Migrantes, las mujeres conocen sus derechos.

96%

de personas dedicadas a los cuidados son mujeres, según Cáritas. De ellas, la mayoría son migrantes.

50%

de 400 trabajadoras del hogar entrevistadas por Cáritas cobran menos del salario mínimo.

Cuidadoras y sus empleadores piden ayuda para aplicar la ley

Entidades como el Servicio Jesuita a Migrantes y Cáritas exigen que haya protocolos antiacoso y prevención de riesgos laborales

Rodrigo Moreno Quicios
Madrid

SERVICIO JESUITA A MIGRANTES

↑ **Presentación** del informe *Cuidar con derechos, vivir con dignidad*.

Vilma se ha librado porque «mi empleadora es un amor». Por eso, aunque nos pide cambiarle el nombre, cuenta a *Alfa y Omega* sin miedo a represalias cómo a sus compañeras de gremio, que cuidan a personas mayores, «cada vez les van pidiendo más y más y el desenlace es siempre el mismo»: acabar despedidas y sin indemnización debido a su situación de irregularidad. Es una dinámica que ella misma sufrió durante sus primeros años en España, pues «una no exige por no perder».

La hondureña, que es madre de dos niños pequeños, explica cómo cuidar de un mayor dependiente «es casi tan demandante como tener un bebé». Y aunque ha tenido muy buena relación con los ancianos con los que ha trabajado, reconoce que «hay conflictos cuando empiezan a perder su memoria y olvidan dónde está su dinero». «Eres la única que está en casa», explica, por lo que, aunque los billetes acaban apareciendo, no son extrañas las sospechas de robo alimentadas por el racismo. Otras veces, «los hijos se van de vacaciones y tienes que cuidar al mayor más días, pero te pagan igual y lo aceptas porque lo ves preferible a la nada». En definitiva, «no están delimitadas las funciones».

Tras pasar por la Asociación Claver —dependiente del Servicio Jesuita a Migrantes (SJM) y afincada en Sevilla— Vilma conoció las historias de otras mujeres y «aprendí a decir que no». «Ya dices bastante que sí por miedo a perder el trabajo», considera. Con dos reuniones semanales, «nos vamos educando en nuestros derechos». Por ejemplo, cuando se quedó embarazada de su segundo hijo, «me explicaron dónde acudir y los procedimientos legales a seguir».

La entidad es una de las autoras de *Cuidar con derechos, vivir con dignidad*, un informe presentado con motivo del Día Mundial de las Trabajadoras del Hogar que se celebró el pasado domingo. Entre sus investigadoras está la paraguaya Sylvia Villalba, miembro de la Fundación ECCA Social y del área de mujer del SJM. Detalla que para la elaboración del documento se ha entrevistado a empleadores y, sin criminalizarlos, se explican «las condiciones que marca la ley» para contratar a una cuidadora. Unos requisitos que a menudo no se cumplen por negligencia de los contratantes, pero otras porque «hay familias vulnerables o con pensiones muy bajas» con necesidad imperiosa de un acompañante.

Ya hay conquistas

También es cierto que ha habido avances. Tras la ratificación del convenio 189 de la Organización Internacional del Trabajo, desde 2022 las trabajadoras del hogar tienen derecho a prestación por desempleo por las horas trabajadas a partir de entonces, aunque no por las anteriores. Además «desaparece la figura del desistimiento, una posibilidad de despido sin ninguna necesidad de causa justificada», explica Tamar Arranz, técnico del equipo de Economía Solidaria de Cáritas Española, quien detalla que esta cláusula era «muy problemática».

En cuanto a los horizontes hacia los que caminar, Arranz considera primordial custodiar la salud de las cuidadoras y prevenir los accidentes. No obstante, es consciente de que «como este trabajo es en un domicilio particular, las inspecciones de trabajo están muy limitadas». Para sortear este escollo sin invadir la intimidad de los vulnerables a los que estas mujeres asisten, la técnico explica que desde Cáritas se está trabajando —en colaboración con otras entidades como la Plataforma por un Empleo de Hogar y Cuidados con Plenos Derechos de Madrid— para que estas profesionales «se integren dentro del sistema de prevención de riesgos laborales». Asegura que «van a tener reconocimientos médicos y se va a obligar a realizar informes de riesgos laborales del domicilio y protocolos de protección contra el acoso». Para evitar que «estas medidas recaigan en los empleadores, que son personas y no empresas y no tienen la misma capacidad para mantener los contratos», Arranz se hace eco de una petición mayoritaria de estos particulares que dan trabajo: «Necesitan ayudas para garantizar estas condiciones». «Sabemos que las familias empleadoras están asumiendo un esfuerzo importante con muchas ganas, la mayoría quiere hacerlo bien y es importante que la Administración tome medidas para la contratación», concluye. ●

El caso del patrón detenido señala la precariedad en el olivar

Los temporeros de la aceituna sufren «en silencio» las consecuencias de la irregularidad y la falta de alojamientos dignos. Pero también hay empresarios como Francisco Roa que los sienten como familia

JOSÉ MANUEL SÁNCHEZ

← **La provincia** de Jaén genera el 20 % de la producción mundial de aceite de oliva.

Ester Medina Rodriguez
Granada

Cuando Mor Niass se echó a dormir aquella noche después de una larga jornada en el olivar, no sabía que se despertaría al cabo de un mes en el hospital neurotraumatológico de Jaén. Tenía 23 años y, por culpa de un fuego que hizo para intentar mitigar el frío y que quedó mal apagado, se quedó sin oxígeno y entró en coma. Después de años sin poder caminar, de entrar en depresión y de tener casi que volver a aprender a hablar, este senegalés fue admitido en la Casa Nazaret de los hermanos de la Cruz Blanca de Almería. «Siempre llegan casos de accidentes laborales de migrantes» como él; «especialmente durante la campaña de la aceituna», relata Jesús Castro, capellán en el hospital jienense y delegado de Migraciones. «Cuando les ocurre algo así, la vulnerabilidad que tienen se hace más evidente».

Recientemente, el juzgado de Villacarrillo decretaba prisión provisional para Ginés V. L., el patrón de 53 años acusado de ser el responsable de la desaparición de Tidiany Coulobaly e Ibrahima Diouf, jornaleros que trabajaban para él. Sin embargo, casos así no son más que la cara pública de un colectivo que «sufre condiciones precarias en silencio», según Castro, que los conoce bien. La falta de una vivienda digna en esos meses de campaña —entre octubre y febrero— es uno de los principales problemas; comparten casas minúsculas o cortijos abandonados y muchas veces no tienen forma segura de calentarse en pleno invierno. Kamal y Ali son ejemplos de ello. Ambos argelinos, relatan cómo la irregularidad por no tener papeles también es un tormento, ya que muchos patrones no los contratan por miedo a las multas.

¿Han existido casos tan graves como el de Villacarrillo, con desapariciones? «Quién sabe. A veces les cuesta denunciar porque tienen miedo y no conocen los recursos jurídicos», apunta Castro. También coinciden en esto desde el Sindicato Andaluz de Trabajadores de Jaén, donde confirman que reciben cada vez menos denuncias; por desinformación y porque la asociación no llega a estar presente en todos los pueblos.

→ **Francisco Roa** junto a la cuadrilla de trabajadores que dirige.

CEDIDA POR FRANCISCO ROA

«Todas estas situaciones vulnerables las sostenemos desde entidades sociales, humanitarias y eclesiales», afirma Castro. «Desde la Iglesia intentamos, especialmente en la temporada de la aceituna, buscar lugares de encuentro para desmontar el creciente discurso de odio, también presente en las parroquias».

«No todos son explotadores»

No quiere que le llamen jefe ni patrón. Francisco Roa se siente un trabajador más de la cuadrilla, a pesar de ser el empresario responsable del grupo con el que recoge la aceituna. Con 40 años en la agricultura, va sobrado de experiencia material y humana, ya que además es director de Cáritas en Huelma, su pueblo. «He tenido trabajando conmigo a personas saharauis, marroquíes, incluso rusos. La relación con ellos es casi de familia», recalca Roa en conversación con *Alfa y Omega*. Hace unos meses estuvo en un Círculo del Silencio de Jaén —una acción no violenta que se hace en muchas ciudades de España en la que se denuncia la política migratoria— contando su testimonio sobre cómo ser empresario agrícola no está reñido con la solidaridad.

«Sí, hay empresarios que pagan 35 euros por un jornal, en vez de los 60 euros que marca el convenio, pero son casos aislados. No todos los patrones son explotadores», puntualiza Roa, quien además detalla cómo desde la Cáritas del pueblo ayudan a los temporeros con lotes de comida cada dos o tres semanas. Solo en esta temporada, han ayudado a 80 personas migrantes; por ejemplo, pagándole las gafas a un hombre que las necesitaba o con una prótesis dental para otro joven. ●

Una respuesta de acogida

Desde hace 30 años, Cáritas organiza un dispositivo especial para atender a los temporeros que llegan a Jaén. Desde noviembre hasta febrero, grupos de voluntarios —como el de la imagen, de este mismo año—, salen por la noche cargados con café, galletas, mantas y dosieres informativos al encuentro de estas personas en situación de calle. El coordinador provincial del dispositivo, Carlos Escobedo, explica a este semanario que el servicio tiene doble objetivo: por un lado, «acompañar, asesorar o simplemente charlar con ellos»; y, por otro, denunciar que la Administración pública es quien debería «ofrecer garantías a estas personas que vienen a trabajar». La heterogeneidad es una de las características de este dispositivo, ya que los voluntarios son desde grupos de colegios, universidades y parroquias hasta asociaciones de vecinos o cofradías.

CÁRITAS JAÉN

JÓVENES
MADRID
VIA
CRUCIS
LOS JÓVENES SALIMOS A LA CALLE
4 ABRIL
20:30H
COFRADÍAS Y
HERMANDADES DE
MADRID
SEMINARIO
CONCILIAR DE
MADRID

MUNDO

EPA / CIRO FUSCO

↑ **Peregrinos** hacen cola para rezar ante su cuerpo el 7 de abril.

Dos décadas sin el Pontífice «Grande»

Juan Pablo

Javier Martínez-Brocal
Ciudad del Vaticano

Se cumplen 20 años de aquel sábado 2 de abril de 2005, cuando el mundo siguió conmovido los últimos momentos de san Juan Pablo II. Falleció a las 21:37 horas y, cuando se anunció su muerte en la plaza de San Pedro, las decenas de miles de peregrinos que rezaban allí respondieron con un aplauso de agradecimiento que duró varios minutos.

Dos décadas después, su tumba es uno de los lugares más visitados en San Pedro. «Siempre hay peregrinos que rezan ante ella. Es una señal del gran cariño que le tienen», explica conmovido uno de sus responsables, el franciscano Enzo Fortunato. Hay que hacer fila para detenerse unos minutos y rezar ante sus restos, bajo el altar de la capilla de san Sebastián. Muchos acuden para devolverle la visita que hizo a su país —viajó a 129—. Otros, para encomendarle una necesidad o darle las gracias por su ayuda.

«Cada vez que viajo a Roma intento asistir a la Misa en polaco que se celebra allí los jueves y siempre me emociono», confiesa Slawomir Oder, de 64 años, postulador de su causa de canonización y actual obispo de Gliwice (Polonia). «Siempre hay decenas de sacerdotes, 60 o 70. Y aunque es en polaco, asisten cientos de personas, el pueblo de Dios, a pesar de que no lo hablen». Es una costumbre que lanzó en 2005 el ahora cardenal Krajewski para impulsar su devoción y la causa de beatificación. Eligió los jueves como día ligado a la institución del sacerdocio, pues muchos se sintieron llamados a entrar en el seminario siguiendo las huellas de Karol Wojtyla.

Juan Pablo II nació en Wadowice el 18 de mayo de 1920. Fue actor, operario en una fábrica química y seminarista clandestino. Practicaba alpinismo, canoa y natación. Durante sus 26 años de pontificado escribió 14 encíclicas y publicó libros de poesía y ensayos. Duplicó el santoral y elevó a los altares a la filósofa carmelita Edith Stein, a Teresa de Calcuta y a la esclava sudanesa Josefina Bakhita. Fue el Papa de las primeras veces: el primero que entró en una sinagoga, el primero que visitó una mezquita y que besó el Corán como texto sagrado para millones de personas, el primero que viajó a la Cuba de los Castro, el primero que pidió perdón por los pecados de la Iglesia, el primero que dio ruedas de prensa. Muchos le atribuyen el mérito de que cayeran el Muro de Berlín y el totalitarismo soviético sin derramamiento de sangre.

«Me impresiona la actualidad de sus mensajes», subraya Oder. «Por citar algunos, la cuestión de la misericordia, la invitación a buscar la santidad, que definía como "el mejor modo de mostrar el rostro de Cristo al mundo de hoy"; y, en mi opinión, la cuestión de la teología del cuerpo». De sus visitas a España, Oder cree que la más simbólica fue su viaje a Santiago de Compostela en 1989, para la segunda Jornada Mundial de la Juventud (JMJ). «Fue allí como peregrino. Pienso que así quería recordar que estamos de viaje, en peregrinación, pero siempre hacia un lugar concreto, en camino hacia la patria celestial, somos peregrinos de esperanza, en camino a la casa del Padre».

Además de inventar las JMJ, supo crear un vínculo de confianza con los jóvenes. Cuando el 2 abril de 2005 quedó claro que eran sus últimas horas, miles de ellos se acercaron a la plaza de San Pedro para acompañarle simbólicamente bajo la ventana de su cuarto. Sus colaboradores se lo dijeron y el Pontífice les envió un último mensaje: «He salido en vuestra búsqueda; habéis venido, y os lo agradezco».

«En todo el mundo hay muchas escuelas y parroquias con el nombre de Juan Pablo II que inspiran a los jóvenes. Pero a pesar de esto, las nuevas generaciones, que ya están asumiendo nuevas responsabilidades, no lo conocieron. Esto plantea el riesgo de reducirlo a un fenómeno del pasado, a pesar de la fuerza de su mensaje, de esa llamada a descubrir que la plenitud de la vida coincide con la vocación cristiana», avisa el postulador.

En Polonia lo llaman «el más grande de los polacos» y para muchos cató-

Nueva parroquia en Madrid

El Papa polaco «dejó mucha huella en Madrid», asegura Nicolás Álvarez de las Asturias, rector de la Universidad Eclesiástica San Dámaso. «No solo se despidió de España desde aquí. En 1993 dedicó la catedral de la Almudena y visitó el seminario», donde se reunió con semi-

AFP / VINCENZO PINTO

naristas de todo el país. Además, canonizó a varios madrileños. «Los sacerdotes diocesanos le tenemos un inmenso cariño y una deuda de gratitud». Muestra de esta cercanía es el hecho de que, en febrero, se erigió la parroquia de San Juan Pablo II en el barrio de Valdebebas.

← **Traslado** del cuerpo del Papa del Palacio Apostólico a la basílica de San Pedro el 4 de abril de 2005. Los fieles lo pudieron visitar tres días, hasta el funeral el día 8.

licos es Juan Pablo II «el Grande», por la magnitud de su pontificado. Pero Slawomir Oder implora: «Es importante alimentar y cultivar su recuerdo y la devoción para que no se convierta en un personaje solo para los libros». E insiste: «Es necesario llegar a las nuevas generaciones, a los jóvenes. Es lo que él enseñaba. Es un gran desafío y una oportunidad para dar testimonio de quien fue este gran hombre». ●

A todas horas hay peregrinos rezando ante su tumba. El postulador pide seguir transmitiendo su legado a los jóvenes

II

Leonardo Sandri

«En la debilidad del Papa polaco vi la fuerza de la cruz»

ENTREVISTA / La foto en el hospital en 1981 cambió el papado, asegura quien fue, como número tres de la Santa Sede, uno de sus principales colaboradores

J. M.-B.
Ciudad del Vaticano

El cardenal Leonardo Sandri acaparó todas las miradas cuando el sábado 2 de abril de 2005 salió a la plaza de San Pedro para anunciar el fallecimiento de Juan Pablo II. Como número tres de la Santa Sede, llevaba cinco años acompañándole en sus viajes, y en sus últimos años, cuando ya le costaba o no podía articular palabras, leía sus discursos y homilías.

¿Cómo recuerda a Juan Pablo II?
—Con mucho cariño. Cuando fue elegido, en 1978, yo ya trabajaba en el Vaticano. Era secretario del entonces sustituto de la Secretaría de Estado. Recuerdo la emoción de que eligieran a un Papa polaco. Con su «abrid las puertas a Cristo» comenzó una nueva etapa. Eligieron a una persona que estaba bajo una dictadura y que había demostrado que luchaba por la dignidad y la libertad. Era un signo de ruptura con todo lo que ese totalitarismo representaba. Por eso resonaron con tanta fuerza sus palabras sobre abrir las puertas a un mundo nuevo de libertad y de justicia.

¿Qué gesto le impresionó más?
—Recuerdo que tras el atentado de 1981, como había perdido mucha sangre, decidieron llevarlo inmediatamente al Hospital Gemelli en ambulancia y sin escolta. Fue la primera vez que ingresaban a un Papa en un hospital. La foto que se publicó de él en la cama, con esa mirada serena, humanizó y cambió el papado. Nunca se había visto algo así. Pocos años antes, cuando Pío XII salía a los Jardines Vaticanos, quienes se cruzaban con él se ponían de rodillas.

Los años en los que lo vio más de cerca fueron los últimos.
—Sí. En 2000 me nombró sustituto de la Secretaría de Estado. Cuando llegué a Roma él ya usaba el bastón y, después, la silla de ruedas. Pero tenía una fuerza enorme. Fueron años de viajes extraordinarios. Recuerdo su adiós a Polonia en agosto de 2002, con un viaje tremendo a Cracovia ante una multitud que lo despedía en silencio. Unas semanas antes me impactaron las lágrimas de México, cuando fue para canonizar a Juan Diego. Por todo el camino hacia el aeropuerto había gente a los dos lados, llorando. Veían que no estaba bien.

La última salida fue a Lourdes.
—Le quedaba menos de un año y se entregó de nuevo a la Virgen. Allí dejó esculpido con gestos su lema, *Totus tuus*.

¿Cómo era de cerca?
—En esos cinco años de ir poco a poco apagándose, yo vi la fuerza de la cruz. Era como si dijera «en la debilidad yo soy fuerte, en la debilidad puedo contribuir a la paz del mundo». Con su enfermedad, tenía más poder que cuando tenía salud. Se veía el poder de Cristo. Lo estamos viviendo también ahora con Francisco. Quizá en esas situaciones los Papas no pueden hacer lo que hicieron con todo su vigor, su rapidez mental y su servicio, pero pueden seguir dando este testimonio del amor de Dios a los hombres.

Aquel 2 de abril de 2005 a usted le tocó la responsabilidad de anunciar el fallecimiento del Santo Padre.
—Cuando vi el cadáver, tenía los pies descalzos y me salió del corazón pronunciar esa frase de un salmo: «¡Qué hermosos son los pies de los que anuncian la paz!».

Usted fue uno de sus colaboradores más cercanos. Imagino que, desde que se fue al cielo, ahora es usted quien le pide ayuda. ¿Le tiene devoción?
—Algunos cardenales tenemos una especie de costumbre: antes de las ceremonias litúrgicas, cuando nos encontramos para revestirnos en la capilla en la que está su tumba, siempre lo recordamos y nos encomendamos a él. ●

CNS

← **Sandri** dirige el ángelus delante de la basílica de San Pedro el 27 de febrero de 2005, pocos días después de la traqueotomía realizada al Papa.

El segundo país más pobre sostiene la peor crisis del planeta

Sudán del Sur ha acogido ya a un millón de personas refugiadas de la guerra en Sudán, que ha provocado una hambruna sin precedentes en el país y miles de personas desplazadas

Èlia Borràs
Renk (Sudán del Sur)

Renk es una ciudad del norte de Sudán del Sur que se ha convertido en la base de operaciones de las organizaciones internacionales que están atendiendo la crisis humanitaria más grande del planeta. Desde que empezó la guerra en Sudán en abril de 2023, 11,6 millones de personas han tenido que huir de sus casas, de las cuales 3,3 millones se han refugiado en países vecinos como Egipto o Sudán del Sur. De los que se han quedado en el país la mitad (53 %) está en riesgo de hambruna, según un informe del Africa Center for Strategic Studies, y los combates entre el Ejército sudanés y las Fuerzas de Apoyo Rápido ya han dejado más de 150.000 muertes en dos años.

La situación es insostenible para muchas familias, que deciden cruzar hasta otros territorios para salvar su vida. Es el caso de Hamed Attaher (25 años), un estudiante de tecnología de la Universidad de Jartum, capital de Sudán. Attaher hace un año que emprendió su viaje para llegar a Juba, capital de Sudán del Sur, donde le espera su tía. «Hoy siento que estoy en un sitio seguro», explica este joven desde Wanthou, el pueblo fronterizo con Sudán.

A inicios de diciembre de 2024 más de 5.000 personas cruzaron, cada día, la frontera oficial de Joda, en Sudán, hasta el vecino del sur. En la práctica, es una carretera que une ambos países separada por unos palos y neumáticos con una bandera sursudanesa que indica dónde empieza y termina un país. Attaher es joven y aunque se le ve muy cansado, sonríe por sentirse, al fin, en un territorio sin guerra. Luce una camiseta negra con dos palabras: *brave* (valiente) y *freedom* (libertad) y el diseño de una mano que hace el símbolo de la victoria en el medio. «¿Llevas puesta esta camiseta por algún motivo?», conversamos con Attaher. «No, la compré en el mercado hace unos días», explica. Pero duda de sí mismo y vuelve a mirar la camiseta, ahora durante unos cuatro segundos concentrados. Levanta la cabeza y sonríe otros cuatro segundos más.

Attaher está apoyado en las ruedas de un camión que lo va a trasladar hasta la

DIEGO MENJÍBAR

APUNTE

El viraje geopolítico del Sahel

BEATRIZ MESA GARCÍA
Universidad Internacional de Rabat

El Sahel rompió con Estados Unidos, Europa y, en especial, Francia. Un radical cambio de paradigma en el continente africano ha permitido la entrada de otros actores hasta el momento alejados de la geopolítica de la región. Se trata de Rusia, cuya presencia en esas tierras se justifica por el ascenso de los grupos terroristas contra los que Occidente no pudo luchar y, aun luchando, no dio los resultados deseados. Esto ha provocado una redefinición del papel de las potencias internacionales (Francia, Estados Unidos), pero también regionales como Irán o Turquía, aliados de Rusia. Moscú interviene en los espacios del África subsahariana y del Sahel no como un Leviatán planetario cuya intención es ejercer un control absoluto sobre los ciudadanos para alcanzar la paz, sino como una fuerza de contrapeso al Occidente en declive.

Las juntas militares de Mali, Níger y Burkina Faso expulsaron, a partir de 2021, a las tropas occidentales encabezadas por la operación Barkhane, bajo liderazgo francés, tras más de diez años de presencia sin devolverle a Mali la integridad territorial y permitiendo que parte de la insurgencia armada (en manos de tuaregs y árabes) lograra instalar un Estado de facto en el norte, conocido como Azawad.

Azawad es la eterna tierra disputada por los grupos armados secesionistas y yihadistas, por donde transitan las redes de criminalidad organizada y en donde se asientan las bases de grupos teóricamente ideológicos cuya finalidad es controlar lugares estratégicos por sus tráficos diversos. Este territorio vuelve a ser lugar de afrenta, esta vez entre los insurgentes y las fuerzas armadas malienses que, apoyadas por los mercenarios de Putin (conocidos como Grupo Wagner), se han apropiado de zonas especialmente ricas en recursos como el oro, con el que financian las guerras. En realidad, todos los actores internacionales han penetrado en el Sahel sacando rentabilidad. Rusia no iba a ser menos. La diferencia con Francia es que no actúa bajo el estigma de un pasado colonial y sin designar la amenaza a su antojo. Ha preguntado a las juntas.

Esto también conduce a error. Los poderes militares luchan contra el terrorismo incidiendo en el estigma comunitario. La etnia peul se encuentra en el centro de la diana de los disparos militares porque representa a buena parte de los brazos armados de organizaciones como Dáesh, al oeste

← **Refugiadas sudanesas** esperan a ser atendidas en la clínica de Médicos Sin Fronteras, única organización humanitaria en Atham, a cinco kilómetros de la frontera.

ciudad de Renk, a unos 60 kilómetros de Wanthou. Se trata de un servicio de la Organización Mundial para las Migraciones (OIM) para facilitar el trayecto de los refugiados hasta otras ciudades del país o para llevarlos directamente hasta los centros de tránsito donde, en principio, las personas solo pueden pasar unas dos semanas. La mayoría se instala allí, al no tener donde ir.

En diciembre, miles de personas como Attaher cruzaron la frontera en menos de un mes. Según un comunicado de Médicos Sin Fronteras, la cifra superó las 80.000 personas en pocas semanas. Hay que considerar que estas son las personas registradas en la frontera de Joda, pero que muchas han tenido que buscar otros pasos fronterizos no oficiales. La razón es que en diciembre, justo antes de Navidad, el conflicto se intensificó en las regiones del Nilo Blanco, Sennar y el Nilo Azul, todas fronterizas con Sudán del Sur.

A finales de enero, el segundo país más pobre del mundo después de Somalia, Sudán del Sur, había recibido a un millón de personas refugiadas de la guerra en Sudán que ahora viven bajo los árboles, en casas de paja o amontonadas en un centro de tránsito bajo techos de chapa y lona. La ciudad de Renk, que antes de la independencia de Sudán del Sur en 2011 estaba más conectada con Jartum que con Juba, depende del suministro eléctrico de Sudán, que en enero se quedó a oscuras. Encontrar una Coca-Cola fresca es casi imposible y los precios de los alimentos básicos como la fruta se han multiplicado por cinco y son inaccesibles a la población. Sudán del Sur está viviendo las consecuencias de la guerra vecina, como cuando en 2024 Sudán bloqueó el oleoducto del cual depende el 80 % de su economía. Aun así, no ha cerrado sus fronteras. ●

de Níger, o Ansar el Sharía, en el norte de Burkina Faso. Sin embargo, convertirla en la amenaza saheliana recuerda al pasado con los árabes de Bin Laden y estigmatiza a toda una población que se cuenta mayoritariamente en los países de África occidental. Bajo este pretexto de lucha antiterrorista, cientos de civiles están perdiendo la vida en matanzas provocadas por fuerzas regulares e irregulares que acompañan a los Estados en su apuesta securitaria.

El 13 de marzo, la sociedad civil acusó al Ejército de Burkina Faso y a sus milicias de haber perpetrado abusos contra civiles en Solenzo, al oeste del país. Según una fuente consultada por esta autora, familias enteras de pastores peuls, mujeres y niños fueron asesinados. Ocurrió entre el 10 y 11 de marzo y los ataques se perpetraron contra la comunidad peul que desde hace décadas vive en esta región, donde opera una organización yihadista. Numerosos vídeos difundidos en redes sociales muestran los cadáveres tirados en el suelo con los pies y las manos atados, ensangrentados. Se repiten estas imágenes en un país que no había conocido la violencia intercomunitaria y que es ejemplo del sincretismo religioso y cultural. «Me aterra el silencio de todos, que nadie comente esta limpieza étnica que se está ejerciendo en mi país. Siento terror porque podemos terminar en una guerra civil», denunció desde Burkina Faso a este semanario una responsable política. La respuesta a esta tragedia no se hizo esperar: tres días antes de la celebración del final del Ramadán, mes sagrado para los musulmanes, el 28 de marzo, un ataque presuntamente yihadista en el este de Burkina Faso acabó con varias decenas de soldados y auxiliares civiles del Ejército. El objetivo fue un destacamento militar de Diapaga, en la provincia de Tapoa. También fueron atacas tiendas y viviendas. El Sahel occidental se ha convertido en una de las regiones más violentas del mundo y la respuesta no se encuentra en la amenaza yihadista, sino en una amalgama de factores históricos, políticos, comunitarios y económicos que encuentran en la violencia una solución. Esto está ocurriendo en un escenario que ha desplazado a Francia, arrastrando a toda la Unión Europea, del centro de la agenda. La nueva visión de las juntas militares es mano dura contra las insurgencias, sin posibilidad de diálogo —tal y como venía ocurriendo antaño para aplacar los brotes de violencia— y una nueva configuración política y económica. De momento, los tres países sahelianos, apeados de la CEDEAO, caminan hacia una nueva moneda local que sustituya el franco CFA que usan otros cinco países de la zona, y un nuevo pasaporte como instrumento para ganar en soberanía. ●

Bajo el pretexto de la lucha antiterrorista, cientos de civiles de etnia peul están perdiendo la vida en matanzas

La autora presentó su libro *El fracaso de Occidente en África* (Almuzara) el 24 de marzo en Casa Árabe

FE&VIDA

5º DOMINGO DE CUARESMA / JUAN 8, 1-11

En aquel tiempo, Jesús se retiró al monte de los Olivos. Al amanecer se presentó de nuevo en el templo, y todo el pueblo acudía a él, y, sentándose, les enseñaba. Los escribas y los fariseos le trajeron una mujer sorprendida en adulterio, y, colocándola en medio, le dijeron: «Maestro, esta mujer ha sido sorprendida en flagrante adulterio. La ley de Moisés nos manda apedrear a las adúlteras; tú, ¿qué dices?». Le preguntaban esto para comprometerlo y poder acusarlo. Pero Jesús, inclinándose, escribía con el dedo en el suelo.

Como insistían en preguntarle, se incorporó y les dijo: «El que esté sin pecado, que le tire la primera piedra». E inclinándose otra vez, siguió escribiendo. Ellos, al oírlo, se fueron escabullendo uno a uno, empezando por los más viejos. Y quedó solo Jesús, con la mujer en medio, que seguía allí delante. Jesús se incorporó y le preguntó: «Mujer, ¿dónde están tus acusadores?; ¿ninguno te ha condenado?». Ella contestó: «Ninguno, Señor». Jesús dijo: «Tampoco yo te condeno. Anda, y en adelante no peques más».

ARCHAEODONTOSAURUS

↑ ***Cristo y la adúltera.*** Rocco Marconi. Galería de la Academia de Venecia (Italia).

Soltar nuestras razones

Estamos cargados de razón, como los escribas y los fariseos con sus piedras. A menudo, pensamos que sabemos cómo tiene que ser el otro y cómo ha de comportarse. Aunque nos declaremos personas —cristianas— pacíficas, es fácil hacer daño con nuestros juicios condenatorios y apropiaciones de lo bueno y lo malo, lo puro y lo impuro, etc. Esto es así porque inconscientemente hemos asumido unos discursos, también religiosos, sobre el otro y sobre uno mismo; sobre lo que tiene que ser la vida o la vivencia del amor y la sexualidad, cargados de visiones reduccionistas o generalizaciones precipitadas, que generan (auto)violencia. ¿Somos conscientes de los prejuicios y puntos ciegos que tenemos hacia aquellas realidades o personas que, como la mujer adúltera, quedan fuera de la norma y de lo que hemos establecido como adecuado?

En este relato liberador, Jesús silencia el griterío que acusa, enseñándonos que las personas siempre están por encima de las leyes. Lejos de repartir carnés de pureza, la buena noticia tiene que ver con caminar hacia un yo expandido y un mundo donde haya más ternura y bondad. El Maestro nos invita a conectarnos más con la tierra, no tanto con la mente, a mirarnos más dentro y a tomarnos un tiempo para responder, antes de condenar. Por tanto, la imagen de un dios juez severo, obsesionado con el pecado y con la culpa, que puede que nos acompañe en nuestro imaginario, es una atribución de lo divino falseada y de la que hemos de liberarnos, para evitar el riesgo de convertir a Dios en una proyección ideológica que legitime la superioridad moral y la exclusión de la comunidad.

LIDIA TROYA
Proyecto Repara

Las piedras no solo golpean, sino que también (nos) pesan. A veces, somos nosotros mismos los que nos imponemos las propias cargas y sentencias, cual fariseos. La culpa se nos queda pegada y las consecuencias físicas, psicológicas y emocionales pueden resultar devastadoras. Convertirnos en nuestro peor juez es como vivir apedreándonos cada día. ¿Reconocemos la dureza que nos habita y con la que, a veces, nos tratamos?

Mujer, no hay nadie que te condene... «Anda y no peques más». Ojalá que demos más importancia al Evangelio que a nuestras ideas y razones, también sobre Dios, para que un nuevo principio siempre pueda acontecer. ●

MUSEO DEL PRADO

← **Detalle** de un retablo de san Pedro de Verona, de Pedro Berruguete, para el convento de Santo Tomás de Ávila. Ahora en el Museo del Prado.

Bio

- **1205:** Nace en Verona en el seno de una familia cátara
- **1221:** Toma el hábito de la Orden de Predicadores
- **1251:** El Papa le nombra inquisidor general de Milán y Como
- **1252:** Es asesinado el Sábado Santo de un hachazo en la cabeza
- **1253:** Es canonizado por el Papa Inocencio IV

San Pedro de Verona / 6 de abril

El hereje que murió a manos de los herejes

El proceso de canonización del dominico Pedro de Verona, asesinado por combatir el catarismo, fue el más rápido de la historia. El responsable terminó convirtiéndose y haciéndose dominico

EL SANTO DE LA SEMANA

Juan Luis Vázquez Díaz-Mayordomo
Madrid

Toda época de la vida de la Iglesia contiene en sí una desviación arquetípica, la de aquellos que se ven a sí mismos como verdaderos seguidores de Cristo y a los demás como herejes sin remedio. En el siglo XII, esa tendencia tomó el nombre de catarismo y quienes la defendían se consideraban puros y perfectos. El santo al que la Iglesia celebra cada 6 de abril nació en el seno de este grupo y pereció violentamente años más tarde a manos de sus partidarios.

San Pedro Mártir, como también se le conoce, nació en Verona en el año 1205. La mayor parte de su familia sostenía tesis cátaras como que la materia es el terreno del demonio y las cosas de Dios son exclusivamente las espirituales. Quizá por el escándalo ante una Iglesia católica rica en exceso, trataban de vivir en contraposición la pobreza hasta el extremo. «Se trataba de una herejía dualista que negaba además la plena humanidad de Jesucristo y su presencia eficaz en los sacramentos», añade el dominico Manuel Jesús Romero Blanco. El sur de Francia y el norte de Italia hervían con la nueva doctrina y la convivencia entre cátaros y católicos era inevitablemente difícil: los primeros subvertían el orden establecido y quemaban iglesias, mientras que los segundos quemaban directamente a herejes en la hoguera.

Sus padres no encontraron a un maestro de su secta que educara a Pedro, por lo que consintieron en enviarlo a una escuela católica. Allí hizo gala de una inteligencia perspicaz que le llevaba a pensar por sí mismo, hasta el punto de que un día un tío suyo le preguntó qué le enseñaban allí y él respondió con el credo católico. «Dios no ha podido ser el creador de todo lo malo», le respondió aquel, antes de alertar al padre del chico del derrotero que estaba tomando su hijo.

Viendo que el joven corría el riesgo de meterse en líos, su padre le envió a Bolonia a completar sus estudios. Allí Pedro entró por primera vez en contacto con la recién nacida Orden de Predicadores. De hecho, su interés y curiosidad por la labor y la predicación de los dominicos se despertaron coincidiendo con los últimos momentos de vida de santo Domingo de Guzmán, que el 6 de agosto de 1221 moría en el convento de San Nicolás de las Viñas, de la ciudad italiana, rodeado de sus frailes.

Poco tiempo antes, Pedro había tomado el hábito dominico. Como sus compañeros, se dedicó a salir por las calles y plazas de aquellas ciudades, pueblos y aldeas donde se propagaba la herejía cátara. En 1234 creó las Sociedades de la Fe, con el objetivo de unir a su labor a laicos comprometidos con la evangelización en este contexto difícil. Y poco después fundó las Cofradías de María, para difundir entre los cátaros el verdadero culto a la Madre del Señor.

La fe no se impone

Predicó y organizó debates públicos con los cátaros en varias ciudades italianas, donde llamaba la atención a los católicos que profesaban su fe «con la boca y no con sus obras». En 1251 fue nombrado inquisidor de Milán y de Como por Inocencio IV. Pero la realidad de su misión está muy lejos de la imagen dogmática e intolerante que hoy muchos podrían tener de esta figura. «Hay que persuadir a la fe, pero no imponerla», solía repetir a quienes trabajaban con él para combatir el error.

Apenas unos meses más tarde, mientras caminaba desde Como hacia Milán, un cátaro lo asaltó y le asestó en la cabeza un hachazo que acabó con su vida. No pasó ni tan siquiera un año hasta que fue elevado a los altares, el proceso de canonización más breve que se conoce en la Iglesia.

Aunque hoy san Pedro de Verona es una figura desconocida, «en su día su fama de santidad, los milagros que le atribuían ya antes de su muerte y su final martirial hicieron de él un santo muy popular», asegura Romero Blanco. Quizá por ello, su asesino se acabó arrepintiendo de lo que hizo y terminó sus días como fraile dominico. «San Pedro de Verona nos deja el legado de una vida coherente hasta el martirio» y de la necesidad de «evangelizar a los alejados», añade. Destaca de él «sobre todo el testimonio de la presencia viva y operante del Espíritu del Señor en su Iglesia, a pesar de sus pecados». ●

Los consejos del Papa

« No es fácil perdonar, sobre todo cuando te han traicionado en el amor, en las palabras, en la confianza. Pero si hay amor... el amor es capaz de sembrar paciencia, de remendar, de reparar. »

« El matrimonio debe mejorarse siempre mirando a Jesús, a María, al himno de caridad de san Pablo, porque el perdón encuentra su fuerza en el espíritu, en la gracia y en el amor de Dios. »

« Catia, puedes pedirle a tu marido hacer juntos un camino de acompañamiento. Podéis reuniros con un matrimonio cristiano comprometido en apoyar a parejas heridas. »

Paco y Caty, pioneros del acompañamiento que recomienda el Papa

CEDIDA POR PACO MARTÍNEZ

↑ **El matrimonio** durante una presentación de su trabajo organizada por el SAMIC.

Este matrimonio acompaña a parejas en crisis como complemento a la ayuda de profesionales. «Es fundamental escuchar a las personas sin juzgarlas»

José Calderero de Aldecoa
Madrid

Se llaman Francisco Martínez y Catalina Miravé, tienen tres hijos y su labor de acompañamiento a matrimonios en crisis es pionera en España. «Se trata de algo muy novedoso. Hay cónyuges que colaboran en los COF, en las parroquias o dan alguna charla, pero Paco y Caty son los primeros que recibieron una formación específica y profesional por parte del SAMIC para intervenir en los casos que nos llegan», subraya Jorge García, director del Servicio de Acompañamiento y Mediación Canónica (SAMIC). La entidad surgió en Valencia, pero se está difundiendo por la mayoría de las diócesis españolas y en otros países del mundo.

Su labor ha sido puesta en valor recientemente por el Papa en una carta de respuesta a la misiva de una mujer que le lanzaba la siguiente pregunta a Francisco: ¿Debo perdonar la infidelidad de mi marido? La cuestión le fue enviada al Santo Padre a través de la revista *Piazza San Pietro*, una publicación mensual dirigida por el sacerdote Enzo Fortunato y que explora temas de fe, espiritualidad y vida cotidiana. En ella, el Pontífice responde a una pregunta al mes.

En esta ocasión, reconoce que «no es fácil perdonar, sobre todo cuando te han traicionado». Pero le aconseja a Catia —que es como se llama la esposa ultrajada— que fije sus ojos en la Sagrada Familia. Asimismo, la invita a que le proponga a su marido una reunión «con un matrimonio cristiano, comprometido en apoyar a parejas heridas» y con el que poder «compartir experiencias de vida, dificultades» o el anhelo de «perdón y reconciliación».

Más reconciliaciones

Paco Martínez y Caty Miravé se involucraron en esta tarea justo después de la pandemia. «Nuestros hijos ya se habían hecho mayores, disponíamos de más tiempo y teníamos la inquietud de hacer algo juntos», reconoce ella. Sus ganas de ayudar se encontraron con la intuición que estaba surgiendo en el SAMIC de contar con esposos que pudieran complementar la intervención del equipo profesional. Hasta entonces, los casos «eran atendidos de forma integral por un grupo de abogados, psicólogos, mediadores y curas». Pero «poder sumar a un matrimonio colaborador para el acompañamiento humano era algo que veían que podría tener un efecto positivo en las parejas con problemas», rememora él. El tiempo les ha terminado dando la razón: «Observamos más casos de reconciliación desde que hemos activado este acompañamiento y ellos y otros han entrado en el equipo», asevera García.

El proceso se inicia con el SOS lanzado por alguna pareja. «Los casos llegan a través de delegaciones de Familia, del tribunal eclesiástico, de alguna parroquia o por el boca-oreja entre los fieles», explica Martínez. El primer paso es una entrevista con el director del servicio. Ahí se conocen los detalles del caso y de esta forma se delinea la intervención y se deriva la atención hacia un profesional u otro en función de las necesidades. «En ese momento se les ofrece también la posibilidad de ser acompañados en el proceso por un matrimonio», indica Miravé. Lo habitual es que digan que sí. Entonces se les asigna a alguna de las nueve parejas de cónyuges colaboradores. Si les toca a Paco y Caty, él llama al marido y ella a la esposa. El primer encuentro se produce donde a ellos les venga bien: en una cafetería o, por ejemplo, en el cauce del Turia.

Lo que sucede a continuación ya es indescriptible. «Cada caso es único, porque cada matrimonio tiene su propia historia», advierte Martínez. De esta forma, «los pasos que das con uno, no te sirven para otro». La intervención es totalmente personalizada e integral, «porque nosotros nos complementamos y vamos trabajando en paralelo con el resto de profesionales».

Hay una cosa, sin embargo, que sí que hacen en todos los procesos: «Es fundamental escuchar sin juzgar». Una actitud que permite que «te cuenten incluso aquellas situaciones de las que no habían hablado ni siquiera con su familia». Pero esto no es mérito suyo, concluye Paco. «Nosotros solo somos unos meros instrumentos en sus manos. De hecho, esto lo hacemos simplemente por amor a Dios y a los demás». ●

TESTIMONIO

OPUS DEI

→ **Con Nilab Safi y su hija,** a las que ayuda a través de su asociación.

María José Rodríguez

ENTREVISTA / Desde Netwomening ayuda a afganas a escapar de su país y llegar a España. Su testimonio forma parte de *En singular*, la serie con la que el Opus Dei da a conocer su carisma en internet

«Todavía hay mujeres amenazadas que no han salido de Afganistán»

Juan Luis Vázquez Díaz-Mayordomo
Madrid

¿Cómo es la situación de la mujer en Afganistán?
—Es dramática. Ya lo era antes de los talibanes en muchas zonas rurales, pero ahora la ley les impide a todas estudiar o trabajar. Tampoco pueden salir a la calle solas. No pueden mirar por las ventanas de su casa ni ser vistas desde fuera y solo pueden salir en caso de necesidad, acompañadas por un hombre y con un burka. Esto condena a millones de personas a la falta de asistencia sanitaria, porque muchas mujeres que trabajaban en este sector se han ido del país y las que quedan ya no pueden estudiar para ser médicos o matronas. Y como los varones no pueden atenderlas a ellas en los hospitales, el resultado es que no pueden acceder a cuidados médicos. Junto a todo ello la tasa de analfabetismo, que ya era alta antes, se está disparando.

¿Cómo empezó su labor de ayuda?
—Cuando llegaron los talibanes en 2021, todo era una emergencia. Yo tenía un amigo en el Ministerio de Defensa y conseguimos un salvoconducto para que algunas mujeres fueran al aeropuerto y las evacuara el Ejército español. Fueron 17 con sus familias, en total 89 personas: sus hijos, y en algún caso el marido también. A las pocas horas me empezaron a llegar multitud de peticiones de economistas, profesoras, periodistas, juezas... que estaban muy amenazadas.

¿Hasta qué punto?
—Algunas eran abogadas defensoras de la mujer, expertas en nulidad de matrimonios de menores y en situaciones de violencia contra ellas. También había varias fiscales que se dedicaban a la lucha contra el tráfico de drogas y contra el terrorismo de los talibanes y el Dáesh. Su situación era ya insostenible y su vida corría peligro.

Desde entonces, muchas han huido a través de Pakistán, Irán, Turquía, la India o Irak. Intentan ir a países donde España tiene representación diplomática. Si consiguen llegar, allí pueden pedir que se promueva su traslado a nuestro país por el artículo 38 de la ley de asilo. Una vez aquí, pueden solicitarlo. Nuestra ayuda en todo este proceso es a distancia, todo *online*. Damos orientación de cómo dirigirse al consulado o a embajadas.

¿Todas las que se ponen en contacto con ustedes consiguen escapar?
—No todas. Todavía hay mujeres amenazadas que no han salido. Sigo en contacto con ellas. Algunas están a la espera en Afganistán o en las naciones vecinas.

¿Qué pasa cuando llegan a España?
—Ahora mismo estamos ayudando a más de 200 familias. Aquí piden asilo y entran en un programa de acogida del Ministerio de Inclusión, con varias fases: desde estar en un centro de refugiados a tener un piso para la familia, hasta que se valgan por sí mismas. Les damos clases de español, asistencia psicológica, escolarización para los niños, el apoyo de un trabajador social y formación laboral.

En su país eran grandes profesionales. ¿A qué pueden optar aquí?

«No pueden ejercer su profesión y la mayor parte trabajan en el hogar o en la limpieza»

—No hay homologación de títulos universitarios, por lo que no pueden ejercer su profesión. Sí la hay de Bachillerato y eso les permite empezar a estudiar algo, gracias también a algunas becas de donantes que les pagan la carrera. Pero la mayor parte no estudian, sino que trabajan en el hogar, limpieza, almacenes, cuidado de mayores, o son dependientas.

¿Cómo llevan ellas esa situación?
—Depende de la persona. Las hay que enseguida asimilan la realidad, aceptan lo que se les ofrece y en pocos meses ganan autonomía y pueden empezar de nuevo con su vida. Pero hay otras que se quedan muy bloqueadas. Hay que tener en cuenta también que tienen a sus parientes en Afganistán, sus padres y hermanos a lo mejor están encarcelados o se mueren de hambre. Eso las hace entrar en un estado de depresión y sentir algo de culpa por haber abandonado a su gente allí.

Ahí entra su trabajo también.
—Rodearse de españoles que les prestan atención ya es una red de apoyo que permite una mayor integración. Eso hace que las posibilidades de superar los obstáculos crezcan. La amistad y un entorno familiar son muy importantes. Hemos constituido una asociación aconfesional de voluntarias, con perfiles muy variados, sobre todo mujeres, muy distintas pero con un mismo fin: brindarles acompañamiento personal y profesional para facilitar su salida laboral.

¿Qué es lo que la motiva a usted?
—Todo lo hago por humanidad y porque intento ver a los demás como les ve Dios. Quiero tratarlos como los trataría Cristo. Es una obligación moral y social. Todos somos hijos de Dios y tenemos que hacer el mundo mejor. ●

ALFA&OMEGA

Anúnciate en nuestras páginas y también en la web

▶Contacta con nosotros y consulta condiciones en el correo **secretariadir@alfayomega.es** o en el teléfono **91 365 18 13**.

Juntos seguiremos adelante...

Colabora

Haz un donativo a Alfa y Omega - Fundación San Agustín

Banco Santander ES03-0075-0123-5706-0013-1097

CULTURA

ENTREVISTA / La experta en educación pide una organización escolar más flexible y profesores bien formados para ayudar a los alumnos con problemas. Pero estos también deberán trabajar más en casa

Inger Enkvist

«En la escuela hay una talla para todos y no es lo mejor»

María Martínez López
Madrid

MARÍA MARTÍNEZ LÓPEZ

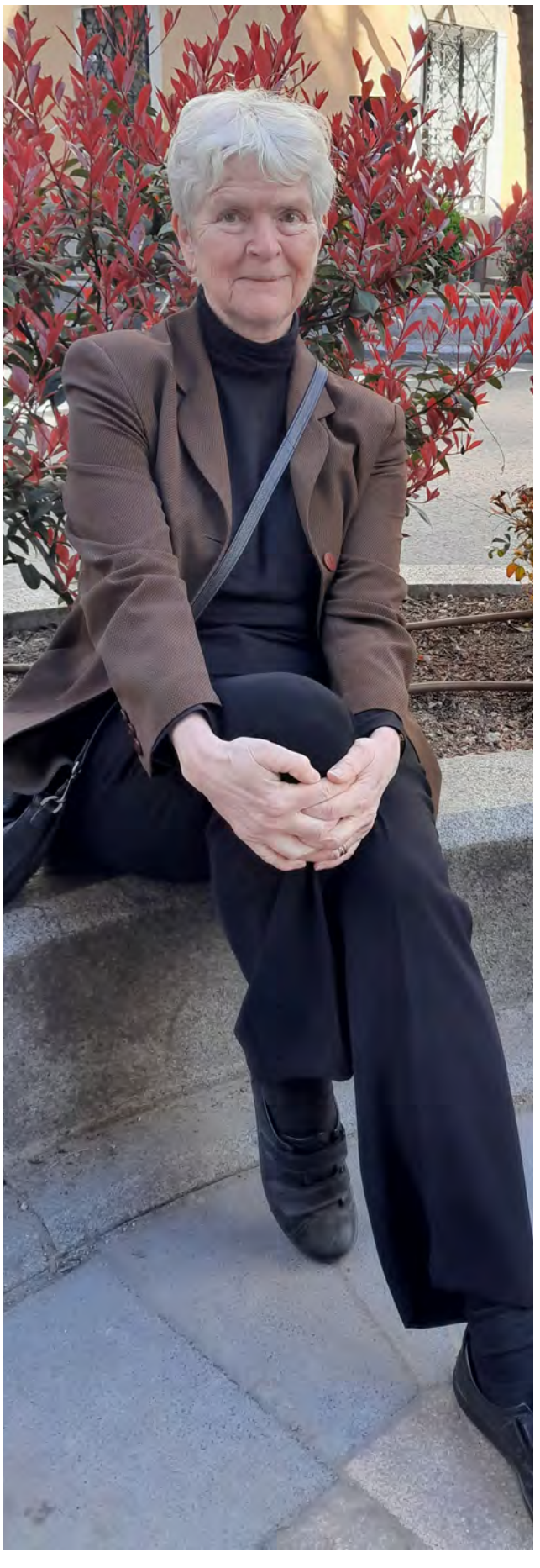

Publica una nueva edición, revisada y ampliada, de *La buena y la mala educación*. ¿Se ha aprendido algo en este ámbito 14 años después?
—No hemos avanzado hacia mejorar el conocimiento de la lengua y reforzar la lectura como lo central en educación. Quería añadir al libro cosas sobre la hiperactividad, los varones, los inmigrantes, la dislexia, diferentes tipos de estrés y enfermedad mental... son factores que bajan los resultados. Pero no se ha hablado de lo que los mejora. Nos hemos centrado en cómo son los alumnos, no en qué o cómo deben aprender. Y nadie se ha planteado que quizá el gran problema es cómo organizamos la escuela.

¿No es necesario saber cómo son los chicos para buscar soluciones?
—Con una organización más flexible, sería fácil que encontraran algo que les conviniera. Ahora hay una talla para todos: se empieza a la misma edad, con profesores formados del mismo modo y el mismo programa, que aburre a unos y con el que otros no pueden. Vemos en el informe PISA que un cuarto de los alumnos de casi todos los países occidentales tiene resultados muy bajos. Ahí están muchos de los que supuestamente iban a mejorar en la escuela única. No es lo mejor para ellos. Seguir así por no querer cambiar de ideología es cruel para quien más dificultades tiene. Pero en vez de modificar el sistema se hacen adaptaciones como si fuera un problema individual.

¿Cuál es la alternativa?
—Una, que no todos empiecen primaria a la misma edad. Otra, que haya clases más avanzadas o más elementales. Así es más fácil para el maestro poner tareas a su alcance. Este formato se llama *streaming*. En Singapur han ido a algo muy especial —no se podría hacer en todas partes—: un *streaming* con nivel avanzado, estándar y de necesidades especiales por materias: uno puede estar en un grupo avanzado de matemáticas y en otro menos avanzado de lengua. Sus resultados están por las nubes. Aquí se quema a los profesores al tener que atender en un mismo grupo a siete niveles por no atrevernos a decir que hay necesidades diferentes. A la vez, se los sienta en el banquillo si se piensa que el alumno no ha recibido toda la ayuda a la que se considera que tiene derecho.

¿Cómo hacer que los alumnos que van por detrás aprendan lo mismo?
—Supongamos que con 11 años está al nivel de los de 8. Tiene que recuperar lo que aprendieron a los 8, 9, 10 y 11. Es muchísimo. Es posible, pero no es seguro que lo logre. Depende de él. Tiene más que recuperar y en el colegio no hay tiempo; no es mala voluntad ni falta de dinero. Debe trabajar en casa más que los demás.

¿Con qué apoyo? A veces los padres no pueden ayudar, por distintas razones.
—En Estados Unidos se hizo una investigación grabando a 42 bebés de familias de distinto nivel una hora al mes hasta los 3 años. Calcularon que a los 4 años unos niños habían escuchado 30 millones de palabras más que otros. A los 10 años, tenían mejor situación escolar. Lo bueno es que también funcionan bien los hogares en los que los padres no tienen un nivel de educación muy alto pero sí mucho cariño por el hijo, hablan mucho con él y lo incluyen en lo que hacen. La clave no es el dinero, sino el interés.

¿Qué lección saca para la escuela?
—Hay niños a los que les faltan 30 millones de palabras antes de los 4 años. ¿Qué puede hacer la escuela? Primero, darles profesores inteligentes y bien formados para que allí oigan un lenguaje rico y con un contenido variado. Pero ha bajado su nivel. ¿Por qué los mejores alumnos del bachillerato no quieren ser docentes? Porque saben cómo se los trata. Para mejorar el reclutamiento, tiene que haber un ambiente atractivo en las escuelas. En segundo lugar, lo que hablábamos de no tener un mismo programa. Después, mantener la tranquilidad en el aula. No es ser represivo, sino salvar la posibilidad de aprender; sobre todo de los alumnos que no hacen mucho en casa.

¿Qué hacer con los niños migrantes?
—Si vienen con problemas no solo de idioma sino de conocimientos previos, de situación familiar —quizá con un futuro incierto—, meterlos en un grupo en el que no entienden nada es utópico y no funciona. Se necesita uno especial, ir haciéndoles pequeñas pruebas de lengua y de contenidos y colocarlos en otras clases según el resultado. Si tienen un buen nivel en su lengua, vienen de una familia ordenada y podemos suponer que van a hacer esfuerzos extra podrían quizá incorporarse relativamente rápido. Aun así, necesitan tres, cuatro o cinco años para dar de sí todo de lo que son capaces. ●

Bio

Experta en literatura hispánica, sobre todo en Mario Vargas Llosa y Juan Goytisolo, Inger Enkvist (Värmland —Suecia—, 1947) es catedrática de español en la Universidad de Lund. Pero se la conoce fundamentalmente por sus investigaciones sobre educación. Formó parte del Consejo sueco de educación superior y ha publicado *La educación en peligro* (2000), *Repensar la educación* (2006), *La buena y la mala educación* (2011), *Educación. Guía para perplejos* (2014) y *Controversias educativas* (2019), todos en Encuentro.

← **Enkvist** estuvo la semana pasada en Madrid para promocionar la nueva edición de su obra.

Lo que siempre vive

Las Fallas y la Semana Santa no se oponen, sino que su contraste es tesis y antítesis de la síntesis española. Aquellas son la práctica cuaresmal de nuestro país, que se libra de lo que debe dejar marchar, para buscar en el fuste de esta lo que lo único que salva

NO TIENEN VINO

CARLOS PÉREZ LAPORTA
Sacerdote

Una tesis doctoral no se acaba, se abandona. Con esta sentencia me he espoleado en estos años de estudio, para evitar que las correcciones de cada capítulo se eternizasen. Pero la verdad de la frase se ha desvelado en el momento de la entrega: al imprimir y consignar el texto lo he abandonado a su suerte; ya no puedo cambiar ni añadir nada. Pensaba que esto me liberaría, pero ha ocurrido todo lo contrario. En un extraño síndrome de Estocolmo, siento que el texto me lastra como nunca. Porque ahora tengo que defender lo que en el fondo tuve que dar por perdido; me toca cargar con el muerto.

En realidad, tengo esa experiencia con cada artículo que escribo. Donde mi pensamiento fijado con tinta se me vuelve extraño: la mente fluye, pero la letra se entierra en el papel para siempre. Lo que se escribe inevitablemente queda demasiado corto y estrecho respecto de lo que se piensa y vive. Mañana podría pensar distinto; pero lo escrito, escrito está, con una estúpida pretensión de eternidad. Algo así debió de llevar a santo Tomás de Aquino a querer quemar toda su obra. ¡Qué no habría hecho con la mía! «La letra mata», escribió el primer autor del Nuevo Testamento. Y a Jesús y Sócrates los quemaba tanto la vida que nunca dejaron nada por escrito.

En estas cosas pensaba a mi vuelta de Roma, mientras veía arder una falla en Valencia el día 19 de marzo. Durante todo el año, los maestros falleros crean grandes esculturas con las que critican al poder y la sociedad. Pero esas figuras deben ser siempre reducidas a cenizas. Por ello, esta conflagración fallera anual es muy educativa: no es inteligente tomar demasiado en serio las propias ideas, porque todo lo que pensamos pasa incluso más rápido que nuestras vidas. Todas nuestras grandes ideas sobre lo que hemos vivido deben pasar por el fuego, para que la vida siga. Solo llega a descubrirse lo que todavía vive cuando se hace el esfuerzo de quemar y dar por inútil lo que con mucho sacrificio se ha pensado y vivido hasta ahora.

No es inteligente tomar demasiado en serio las propias ideas, porque todo lo que pensamos pasa incluso más rápido que nuestras vidas

Esta imagen de las Fallas contrasta con la opuesta de la Semana Santa: «En las Fallas el material creado se pierde cada año, mientras que aquí se conservan las tallas de madera para siempre», me hizo notar Francisco el año pasado en el balcón de su casa, al ver pasar los pocos pasos que salieron por la lluvia. En Sevilla la conservación está por encima de todo y, si llueve, las cofradías «no tienen derecho a desmejorar sus incalculables pasos por mucha gana de salir» que tengan, ha escrito Jorge Bustos en esa bella recapitulación de crónicas que ha titulado *La pena alegre* (Espuela de Plata, 2025). Por eso, «la miserable contingencia política en ningún sitio es tan evidente como en Sevilla [...] Sevilla no se ha movido del Siglo de Oro [...] Por flamenca, por torera, por cofrade, a Sevilla no se la permite moverse un centímetro de su lugar del cosmos». Las Fallas son la celebración de lo que pasa, de lo que está en boga. Pero para apurarlo y consumirlo. La Semana Santa es la celebración de lo que permanece.

Con todo, las Fallas y la Semana Santa no se oponen, sino que su contraste es tesis y antítesis de la síntesis española. Solo los que, con san José, queman por inservibles sus ideas preconcebidas en la madera, pueden descubrir el misterio que permanece en el leño sufriente de María y Jesús. Las Fallas son la práctica cuaresmal de España que se libra de lo que debe dejar marchar, para buscar en el fuste de la Semana Santa lo que lo único que salva.

De ahí el agotador afán de Bustos por encontrar los adjetivos en sus textos, porque «quisiera ser preciso, y narrar sin clichés lo que ha pasado» en esos días narrados. Porque el acontecimiento se resiste a la escritura, como la carne desborda la madera y la fe trasciende el credo: «El pueblo no se conmueve con el dogma, sino con las mejillas hinchadas de la madre dolorosa».

«No es lo mismo religión que religiosidad», sentencia Bustos. Pero hasta el más ateo de los sevillanos sabe que no puede desprenderse de la religión que vio nacer su religiosidad popular. Sin saber cómo ni por qué, el cofrade ateo nunca negará que son la Virgen y Cristo quienes incendian su corazón. Que no bastan un hijo y una madre cualquiera. Lo sabe Valencia que ha visto arder este año tantas figuras de la DANA: porque no por mucho aferrarnos al dolor nos serán devueltos nuestros muertos. Debemos dejar que el fuego los consuma. Solo en el corazón de las vírgenes dolorosas de madera pervive una última lumbrera de esperanza, la de la vida que siempre todavía nos queda, la de «los vivos que están hartos de dejarle a la muerte su última palabra». Solo la carne de esta madera sirve a la combustión del Espíritu que, sin dejar de morir, vive para siempre. ●

CARLOS PÉREZ LAPORTA

← **Ofrenda floral** a Nuestra Señora de los Desamparados en la valenciana plaza de la Virgen.

Libros

Lo cotidiano en acciones

RICARDO RUIZ DE LA SERNA
Universidad CEU San Pablo

Filosofía breve de la vida
Higinio Marín Pedreño
Encuentro, 2025
214 páginas, 19 €

Se acaba de publicar *Filosofía breve de la vida*, de Higinio Marín, profesor de Antropología Filosófica y rector de la Universidad CEU Cardenal Herrera. Los interesados por las humanidades ya lo conocen por su *La invención de lo humano* (2007), *Teoría de la cordura y de los hábitos del corazón* (2010), *Mundus. Una arqueología de la existencia humana* (2019) y *Humano, todavía humano* (2021). Se trata de un libro útil, ameno y profundísimo. En sus páginas, Marín reflexiona sobre 51 acciones en torno a las cuales se desarrolla este manantial de asombros que es la vida cotidiana. La obra ilumina esa «cotidianidad» que Heidegger consideraba el modo de existencia en que el «ser», el «*dasein*», se expresaba a sí mismo, en sí mismo y en sus propios términos.

Los términos que escoge Marín relucen iluminados por la filosofía. Desde el nacer hasta el morir, el autor va señalando pequeñas alegrías frecuentes como la lectura, la escritura o los paseos. Rescata los hábitos de la humanidad comunitaria como el saludo, la invitación y el cuidado. Celebra las carreras, los juegos y los saltos al tiempo que reivindica la vida reflexiva —sus observaciones sobre «leer y vivir» me recordaron los pasajes más lúcidos de *La escritura o la vida*, de Jorge Semprún— y los amores de la amistad, el noviazgo y la paternidad: «Concebir un hijo es la forma más originaria —y silente— de bendecir el mundo que le cabe a una libertad carnal y viviente. De hecho, el acto de engendrar un hijo es tan original y primero que en y mediante los padres actúa la humanidad misma como aquellos a los que la tradición llamaba primeros padres y de cuyos actos se afirmaba que nos contenían a todos».

El libro es pródigo en reflexiones brillantes sobre la vida diaria. Me han gustado mucho las palabras que dedica al adorno y al regalo: «No se atienen a la necesidad, sino que expresan un sobrante que, para el pensamiento clásico, hacía posibles las formas de sociedad [...] El hombre no es un ser de necesidades [...] De ahí esa dignidad irreductible que resplandece en la hospitalidad que los más menesterosos ejercitan cuando ofrecen incluso lo que precisan». Esta reivindicación de la dignidad humana frente al materialismo, el utilitarismo y la «cultura del descarte» me parece valiosísima.

Marín devuelve a la palabra dada el honor y la gravedad que merece. Escribe que «prometer requiere [...] ser dueño de uno mismo, incluso contra las propias inclinaciones o pasiones: el que promete se afirma invariable [...] por efecto de la propia libertad». Este libro debería ser de lectura obligatoria para políticos, novios y representantes de los trabajadores. El declive de la palabra y de la promesa tiene consecuencias directas en nuestra vida. Todo el libro rebosa de un humanismo académico pero cercano que ilumina sin deslumbrar. No dejen de leerlo. ●

RECOMENDACIONES

El soldado que perseveró en la fe

M. M. L. Esta novela acerca a los lectores a san Sebastián, uno de los mártires más venerados de la Iglesia primitiva. Lo presenta como un joven, hijo de una familia profundamente cristiana, que siguiendo los pasos de su padre ingresa en el ejército. En medio de una creciente hostilidad hacia los creyentes, su heroísmo al salvar al emperador lo convierte en guardia pretoriano. A pesar de lo delicado de su posición, se mantiene firme en la fe.

Pretoriano y mártir
M. C. Cucharero
Palabra, 2025
192 páginas, 17,90 €

Camino del Calvario

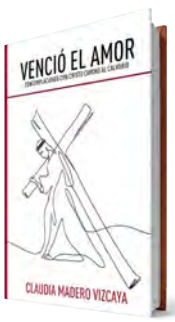

Venció el amor
Claudia Madero Vizcaya
Autoedición, 2025
380 páginas, 15,28 €

M. M. L. ¿Qué es el sufrimiento? ¿Por qué o para qué sufrimos? ¿Se puede vivir sin sufrir? ¿Por qué se dices que Dios es bueno si no evita que suframos? La autora, virgen consagrada, responde a estas preguntas, comunes a todos los mortales, con una serie de contemplaciones de la figura sufriente de Cristo camino del Calvario. E invita al lector a introducirse en ellas para orar empleando la imaginación y los cinco sentidos. El rostro de Jesús «nos recuerda que solo el amor mantiene viva la esperanza al transitar por el duro valle del dolor», asegura.

Música

¡Qué grande es tu ser!

ÁLEX GONZÁLEZ
Periodista

How Great Thou Art fue un tema que Elvis Presley grabó y con el que ganó dos premios Grammy en dos décadas diferentes. La primera fue en 1967, cuando lo incluyó dentro de un álbum de góspel; y la segunda, en 1974, ya que estaba dentro de un álbum en directo que grabó desde Memphis (Tennessee). Es una canción que, aunque fue registrada por el rey del *rock*, lo cierto es que había sido compuesta por Stuart K. Hine, un misionero y gran autor de himnos religiosos londinense que en 1949 consiguió darle forma basándose en un poema cristiano sueco de finales del siglo XIX que escribió un hombre llamado Carl Gutav Boberg y que llamó en su versión original *O Store Gud*. Hine escuchó este extracto durante una etapa en misiones en Ucrania, interpretado en ruso. En verdad, este escrito ha sido traducido a muchos idiomas y versionado. Pero cuando se empezó a hacer popular fue gracias a que se utilizaba en las campañas que un pastor evangélico llamado Bill Graham utilizaba para sus sermones en las conocidas como Cruzadas de Bill Graham.

Lo cierto es que el sueco que primero lo compuso en nueve estrofas lo hizo inspirado por lo que le ocurrió en el camino de regreso a su casa, en la localidad de Kronobäck. Al pasar por una iglesia y escuchar las campanas, una tormenta repentina llamó su atención con truenos, relámpagos y una lluvia muy fuerte. Y, tal como vino, se fue dando paso al arco iris. Este suceso inspiró a Boberg para componer una poesía a ese ser superior y a la grandeza que abarcaba en este mundo. Tras la tormenta llegó la calma y pudo ver una bahía en la localidad, también sueca, de Mönsteras.

La cuestión es que, con la evolución llevada a cabo, este poema que después fue canción cayó en los años 60 en las manos de Elvis Presley, posiblemente la persona más escuchada del planeta junto a los Beatles. Presley la grabó por primera vez en el mítico Estudio B que tenía la compañía RCA en Nashville, lugar actualmente de culto y peregrinaje de los amantes de la música del sur de Estados Unidos. El altavoz popular que este talento norteamericano le puso le sirvió no solamente para ganar premios, sino también para que se convirtiera en uno de los himnos espirituales preferidos de todos los tiempos. Lo es para los británicos, según una encuesta de la BBC del momento. La letra dice así: «Considero todos los mundos que tus manos han hecho. / Veo las estrellas, oigo el trueno. / Tu poder en todo el universo se muestra. / Entonces canta mi alma a mi Dios Salvador. / ¡Qué grande eres, ¡qué grande es tu ser!». ●

A CONTRACORRIENTE FILMS

Ángela utiliza la lengua de signos para comunicarse con Héctor y con su hija Ona.

CINE / SORDA

Una inmersión muy auténtica en el mundo de la discapacidad

JUAN ORELLANA
Universidad CEU San Pablo

Ángela (Miriam Garlo) es una mujer sorda, felizmente casada con Héctor (Álvaro Cervantes), que ha aprendido lengua de signos para comunicarse con ella. Lleva una vida normal, es ceramista y se lleva muy bien con sus compañeros, a los que sabe leer los labios. También cuenta con un buen grupo de amigos sordomudos con los que hace muchos planes. Pero el día que da a luz a su hija Ona, se ve invadida de miedos e inseguridades. Su sordera, con la que había aprendido a vivir, se convierte en una amenaza y vuelve a sentirse socialmente excluida como cuando era pequeña.

La película quiere hacer empatizar al espectador con la protagonista yendo más allá de una mera comprensión racional de lo que supone ser sorda. Para ello, la directora va a emplear recursos dramáticos y cinematográficos que permiten al público conectar experiencialmente con el personaje, aunque sea de una forma muy fugaz. Algo parecido es lo que hizo Florian Zeller en su cinta *El padre*, para que el espectador se pusiera en el lugar de un enfermo de alzhéimer, o lo que probó Antonio Buero Vallejo en el teatro cuando estrenó *En la ardiente oscuridad*, apagando todas las luces de la sala y consiguiendo que, por unos instantes, los asistentes vivieran en una angustiosa sensación de ceguera.

Pero más allá de una interesante llamada de atención sobre el sentimiento de soledad —y exclusión— que viven muchos sordos y sordomudos en el plano social, el filme también es una reflexión sobre la maternidad. La cualidad más importante de una madre es querer ejercer su maternidad siendo ella misma, sin medirse con las pretensiones de los demás. A Ángela este aprendizaje le lleva meses de sufrimiento, ya que se ha autoconvencido de que está destinada a quedarse ante la vida de su hija como un personaje secundario. Y, en tercer lugar, es un atractivo retrato del matrimonio. Ángela y Héctor tienen sus dificultades, sobre todo en la segunda mitad; pero entre ellos hay un amor verdadero, buscan el bien del otro y se apoyan en medio de todas las circunstancias.

La puesta en escena es aparentemente invisible, en aras del mayor naturalismo posible; hasta el punto de que el espectador se puede llegar a preguntar si va a suceder algo en la película: la cámara sigue la cotidianidad de los personajes sin marcar acentos o énfasis, aunque con gran belleza formal. La inteligencia del guion y de la dirección de Eva Libertad es que cuando el público se quiere dar cuenta ya ha pasado todo, delante de sus ojos, sin que se enterara. Esa invisibilidad de la puesta en escena es una metáfora de la invisibilidad social que la cineasta quiere denunciar. Este planteamiento requiere un exquisito trabajo actoral. Concretamente Miriam Garlo hace un trabajo de una autenticidad dramática pasmosa —la escena del parto llega a herir—. Su premio a la Mejor Interpretación Femenina en el Festival de Málaga es justísimo, como lo es que la cinta haya ganado en esa misma cita el reconocimiento a Mejor Película, Mejor Actor y el Premio del Público. Este también lo recibió en el de Berlín. ●

Sorda
Dirección: Eva Libertad
País: España
Año: 2025
Género: Drama
Público: TP

SERIES / SUITS

La clave del éxito

IÑAKO ROZAS
Abogado

FILMAFFINITY

Mike Ross y Harvey Specter en el episodio 9 de la tercera temporada.

Dicen que uno ve la feria como le va en ella y no soy yo nadie para rebatir el vasto y longevo refranero castellano, lleno de sabiduría. Por eso puede pensar el respetable lector que quien escribe viene hoy a sugerir una serie jurídica por su condición de abogado ejerciente; pues *Suits*, cuyas nueve temporadas tiene a golpe de mando a distancia en Netflix, es superficialmente una historia de abogados, pleitos y togas. Pero si uno se sumerge en las historias de sus personajes descubrirá que su subtítulo, *La clave del éxito*, se refiere a algo más que al triunfo en los negocios.

Suits comienza con la historia de dos personajes destinados a no encontrarse nunca, que por un golpe del azar o de la casualidad; o mejor dicho, por una serie de catastróficas desdichas, no solo se conocen sino que pasan de ser desconocidos a convertirse en mentor y pupilo y, a no mucho tardar, en amigos. Harvey Specter, encarnado por Gabriel Match, es un abogado de éxito, a quien acaban de nombrar socio en el bufete y al que le encomiendan reclutar a un adjunto. Mike Ross, interpretado por Patrick J. Adams, es un joven descarriado de mente brillante que, habiendo perdido la oportunidad de lograr su sueño de hacerse abogado —fue expulsado de la Facultad de Derecho—, malgasta su vida vendiendo su genialidad a estudiantes poco talentosos que no pasarían, de otro modo, los exámenes de acceso. Este acabará por convertirse en aquel adjunto que buscaba el triunfador Specter.

Lejos de la serie al uso que podría parecer, *Suits* deja innumerables capítulos con historias de luchas judiciales y extrajudiciales en las que pleitearán ricos contra pobres, pobres contra ricos, ricos contra ricos... Y, como me permitía decirles antes, cierta moraleja —si uno sabe leer entre líneas— de que al final, la clave del éxito no es tanto cuántos ceros tenga tu cuenta bancaria o cheques en blanco puedas pagar, sino la calidez de esas amistades que son familia. ●

Unas cartas del siglo XVII convencieron al autor de 20 novelas históricas de que el relato del rescate del Cristo de Medinaceli no era una leyenda

Los archivos de la Iglesia sustentan los libros de Jesús Sánchez Adalid

FOTOS: ANTONIO AMORES VALVERDE

← **Sánchez Adalid** consulta el archivo del hospital Fatebenefratelli, en Roma.

↓ **El novelista** mira algunos libros que custodian los agustinos recoletos en San Millán de la Cogolla.

← **En Urgel** con vasos robados de Córdoba, tal como se narra en *Las armas de la luz*.

ARCHIVOS

María Martínez López
Madrid

Cuando se acercaba el V Centenario del nacimiento de santa Teresa de Jesús, en 2015, el sacerdote y escritor Jesús Sánchez Adalid recibió el encargo de preparar la novela oficial para la ocasión. *Y de repente, Teresa* supuso «un trabajo ingente», recuerda para *Alfa y Omega*, con «toda la documentación que me facilitaron» para recomponer su proceso ante la Inquisición. «El carmelita descalzo Teófanes Egido me ayudó mucho con sus investigaciones». De ellas pudo entresacar «lo más desconocido, que se había ocultado para no hacerla sospechosa de hereje». También «leí todo su epistolario», donde encontró a una mujer «muy intuitiva, muy inteligente y con gracejo»; algo que «me sorprende mucho» en una época de escritura «muy formal».

La historia se repitió unos años después. Al descubrirse los documentos sobre cómo se protegió a los judíos durante la Segunda Guerra Mundial en el célebre hospital romano Fatebenefratelli, de los Hermanos de San Juan de Dios, estos le pidieron que buceara en ellos, en sus archivos y en los del Vaticano y diera a conocer la historia sin sensacionalismos. Así nació en 2023 *Una luz en la noche de Roma*. El rigor es una seña de identidad de Sánchez Adalid. «En la novela histórica la documentación es fundamental», subraya. Sin ella, afirma, solo hay un libro «de ambientación histórica», que no es lo mismo.

Esto le supone unos seis meses de empeño antes de escribir cada una de sus 20 obras. Cuando empezó, hace 25 años, «era una tarea ardua. Tenías que desplazarte y buscar. Ahora gracias a Dios hay mucho en digital». A ello se suma «la generosidad de archiveros y bibliotecarios», siempre dispuestos a ayudar. Con todo, esta labor «no termina» nunca: surgen nuevas consultas y, además, «casi todas las historias nacen de una investigación anterior» en la que se van recopilando datos o se hace un hallazgo llamativo. Prueba de ello son las «varias mesas» llenas de material en su despacho. «En *El mozárabe* me dejé muchas cosas en el tintero», cita a modo de ejemplo sobre su obra más célebre. Las rescató para *El camino mozárabe, Alcazaba, Los baños del pozo azul* y *Las armas de la luz*.

Dentro de esta búsqueda, los archivos y bibliotecas de la Iglesia «son fundamentales». A ellos dedicó la conferencia inaugural de las recientes Jornadas de la Asociación de Bibliotecarios de la Iglesia en España. Subraya cómo *El mozárabe* se enriqueció gracias a una copia que custodia la biblioteca de la Universidad Pontificia de Salamanca de la *Monumenta Germaniae Historica*, «una colección de documentos interesantísimos» del ámbito germano medieval. Tiene «muchas referencias a obispos y diplomáticos», procedentes de las cancillerías de la época. Gracias a la traducción de la profesora Rosa Herrera, pudo reconstruir las peripecias de algunos de los personajes más relevantes de la Europa del momento, a cuyo lado situó al clérigo Asbag.

Otro descubrimiento «fascinante» para el novelista fue encontrar, en el archivo reunido «durante años» por el trinitario Bonifacio Torres, «cartas del siglo XVII contando al rey que se había rescatado la imagen del Cristo de Medinaceli. La llevaban peregrinando por toda España». En lugares como Granada, Córdoba y Sevilla se hicieron imágenes a modo de réplica porque «impactó mucho a la población». Todo esto «iluminó de repente algo que yo creía que era leyenda» y en lo que pudo profundizar hasta detalles «que casi nadie conoce». El resultado fue *Treinta doblones de oro*.

«Para *El alma de la ciudad*, pude certificar el nombre del obispo fundador de Plasencia, Bricio, en una carta firmada por varios prelados en el archivo de la catedral de Segovia», recuerda. Y *El cautivo, La sublime puerta* y *El caballero de Alcántara* «surgieron de los archivos del monasterio de Guadalupe». Su protagonista, Luis María Monroy, existió de verdad. Los libros de milagros atribuidos a la Virgen, que recogen multitud de testimonios de presos liberados de manos musulmanas que iban a darle gracias, incluyen «una cuartilla donde se narra que fue hecho cautivo en la isla Yerba, en Túnez, y llevado a Constantinopla». ●

Sus otras obras

En tiempos del Papa sirio: un viaje a la Siria cristiana del siglo VIII.

La mediadora: obra no histórica sobre la mediación familiar.

Galeón: aventuras de un español del siglo XVII en la travesía del Atlántico.

Los milagros del vino: un sacerdote de la Grecia del 50 d. C. conoce a Cristo.

En compañía del sol: la vida de san Francisco Javier.

La tierra sin mal: ambientada en la colonización de América.

La luz del Oriente: una visión de la decadencia del Imperio romano.

Félix de Lusitania: segunda parte de la obra anterior.

ALFA & OMEGA

www.alfayomega.es
MAIL
redaccion@alfayomega.es
REDES SOCIALES
Facebook.com/alfayomegasemanario
alfayomegasem
alfayomegasem

LLENAD LA TIERRA

RODRIGO MORENO QUICIOS

José Luis Cosio

«Que una familia se marche drena emocionalmente»

El CEO de Tú Repueblas vive en Cardeñajimeno, un pueblo de Burgos. Su proyecto ofrece arraigo profesionalizado a personas que quieran trabajar en el mundo agrario o crear su propio proyecto. Abierto también a migrantes regulares, exige a las personas con las que trabaja que se mezclen con los vecinos.

CEDIDA POR JOSÉ LUIS COSIO

↑ **Cosio** recuerda que «en los pueblos el tiempo se mide en inviernos».

¿Quiénes son y qué hacen en Tú Repueblas?
—En Tú Repueblas lo que hacemos es transformar comunidades. Somos siete personas y vamos a hacer mucho más durante este 2025 porque el proyecto va a crecer y hay mucho interés. Pretendemos transformar el territorio desde, para y por el territorio. Nuestra empresa no es una ONG ni una asociación sin ánimo de lucro. Está asentada en un municipio de la provincia de Burgos cerca de Belorado, entre Cardeñajimeno y San Miguel de Pedroso.

¿Qué servicios ofrecen?
—Damos servicio a la gente que entra desde las ciudades masificadas a los pueblos con los que trabajamos. Por otro lado, desde el origen, a través de distintas plataformas y siempre de una manera ética, proporcionamos información a personas que quieren venir a nuestro país. Les proporcionamos de manera gratuita asesoramiento en procesos de extranjería a través de colaboradores en gabinetes de abogados bastante grandes.

También hacemos tareas de localización de emprendimientos sobre el territorio. Hay trabajo para mano de obra cualificada en empresas que tenemos como clientes. Hacemos actividades que permiten dinamizar el territorio generando confianza, como es la búsqueda activa de vivienda en alquiler. Y por supuesto, la realización de congresos, ferias y eventos. Sobre todo para dar voz a las mujeres, que son las fijadoras de población y las responsables del emprendimiento sostenible.

Entonces, aparte de individuos, sus clientes también son empresas.
—Las empresas piden perfiles productivos porque, si no, los negocios están abocados al cierre. Muchas son agroganaderas y se dedican a la manufactura de productos típicos. Necesitan mano de obra y son las que alimentan al resto del país.

Después, le decimos al Ayuntamiento el tipo de perfiles que tenemos y que quieren instalarse en su municipio. La demanda por parte de los consistorios y municipios es que vengan familias. Muchos son muy pequeños y quieren mantener los centros rurales de educación. Todo tiene su protocolo, su tiempo y su espacio y lo más importante es que se lo den ambos entre sí. A partir de ahí hacemos una búsqueda efectiva de vivienda para que esa familia pueda estar en alquiler durante el tiempo que trabaje y la ayudamos a instalarse y a realizar toda la documentación para el empadronamiento o para que se inscriban en la escuela más cercana. Y si son jubilados, los orientamos para ir al centro de salud o a su entidad bancaria y les decimos con qué vecinos hablar para que puedan desplazarse.

¿Cuál es el riesgo de irse al mundo rural de forma improvisada?
—Nos hemos dado cuenta de que hay casos de éxito de familias que se han utilizado mal y para generar *clickbait* [titulares llamativos pero irreales, N. d. R.]. Muchas otras que las imitan no duran más de nueve meses en el municipio donde habían intentado echar raíces. El tiempo en los pueblos no se mide en años, sino en inviernos. Esta estacionalidad por no haberse organizado de manera correcta puede provocar animadversión. Eso nos tiene preocupados. Todos tenemos la obligación de hacer las cosas bien.

¿Qué ingredientes ofrecen para que el arraigo salga bien?
—Cuando intentamos crear una comunidad, ponemos en práctica lo que cada uno ya hacemos en nuestro municipio. En los talleres de emprendimiento, echamos una mano para que sea un caso de éxito. Por ejemplo, si alguien quiere hacer funcionar una cantina, ayudamos a darle difusión. El acompañamiento no puede ser continuo porque es un esfuerzo emocional increíble, pero después puede haber un seguimiento.

¿Ponen requisitos a quienes les contactan?
—No queremos que sean unos zombis sociales. Nos hemos dado cuenta de que hay proyectos que, cuando llegan a un municipio, si no conviven con una ayuda dirigida no son capaces de mantenerse. No pretendemos eso. Para un pueblo de 249 habitantes genera un drenaje emocional tremendo que llegue una familia, ellos le abran sus puertas y se vaya a los ocho meses. No podemos esperar que en cuatro años lleguen 400 familias a un pueblo de 200 habitantes, es inviable y genera un problema ofertar eso. ●

Alfa y Omega agradece la especial colaboración de:

FUNDACIÓN CASA DE LA FAMILIA
CEU
UMAS SEGUROS